（第三種郵便物認可）（明治卅一年五月九日第三種郵便物認可） 昭和七年九月十八日 臺灣日日新報 （日曜日） 第一万一千六百五十五號 （一）

臺灣日日新報 夕刊

九月十七日
夕刊定價一部貳錢

發行兼編輯人 前野鈎吾
發行所 臺北市榮町四丁目三十二番地 臺灣日日新報社
基隆支局・臺中支局・臺南支局・花蓮港支局・大阪支局・東京支局

銘酒 白鹿

滿洲國承認に對する 支那の抗議發表さる
十六日行政院會議で決定の上
日本に盛んに毒づく

【南京十六日發電通】日本の滿洲國承認に關する國民政府の抗議は十六日の行政院會議で決定し、午後六時發表されたが、その內容は大要左の如くである

昨年九月十八日日本が豫定行動に依り兵を支那領土に進めてから東三省の事態日に險惡化し、支那の主權は蹂躙されて世界の平和は非常な打擊を受けた

と同時に、昨年九月三十日及び十二月十日の聯盟決議を引用して日本は完全に聯盟の決議を無視したと詰り、爾後不法行爲は滿洲國の名義で爲し聯盟を瞞着したと毒づき、更に本年四月のアメリカ國務長官スチムソン氏の聲明、四月十六日の聯盟理事會決議、三月十一日の總會決議を引用し

日本は支那の忠言聯盟の決議等を顧みず、滿洲國を正式承認し滿洲を保護國の地位に置いた、聯盟がリットン卿の報告を審議せぬ前に承認せるは益々日本の罪惡を深からしむると共に聯盟の權威に對して侮辱的挑戰を爲すものである

と述べ最後に警告として

日本は國際公法の原則及び人道觀念、聯盟規約、不戰條約に違反し且つ日本が曩に東三省に領土的野心なしと述べた聲明に違背するものだと云ひ、滿洲國承認に依り發生せるあらゆる結果に付きその責を負ふべきだ

と結んでゐる

聯盟に對する支那の通告

【南京十六日發電通】國民政府は十六日在ジュネーヴの支那代表顏惠慶に對し支那政府の名を以て國際聯盟に左の通告を爲すべしと訓電した

昨年九月十八日來日本が滿洲に於いて執つた政策は侵略征服暴行である、日本の述概的行爲の主なる目的は領土獲入にあり、滿洲承認は日本が聯盟規約第十條に依つて保障されたる支那領土保全に違反することを立證するものである、所謂滿洲國は日本の帝國主義の運動で日本に依つて建設、維持且つ支配されるもので、今次日滿間に調印された議定書は全部日本が命令したもので、事實上日本の保護國を作るものである、支那の主權領土保全並に世界の平和は右議定書にて滿洲國に日本の駐兵權を許すことに依つて重大なる脅威を受け、日本が聯盟の審判決定前に傀儡政府を承認したことは徹底的に聯盟の權利を無視蹂躙した行爲である、日本の承認に依つて起されたる事態に對し聯盟が即時最も有效なる方法を採用せんことを要求す

九ヶ國條約加入國に通牒

【南京十六日發電通】國民政府は十六日夜九ヶ國條約調印國と加入國たる英米佛伊以下十二ヶ國に對し日本の滿洲國承認は九ヶ國條約に抵觸し居るは疑ひなし、依つて過去一年間の日本の滿洲に於ける行動に依り發生せる事態に對し正當且つ有效な處置を採ることを希望す

との長文の通牒を發送せる旨午後十一時發表した

日滿互惠條約
徐ろに時期を待つ
外務當局の意向

【東京十七日發聯合】我對滿貿易は本年上半期に於て前年同期に比し既に五倍の輸出增を見た程であり、滿蒙の地は絶好の消費市場として期待をかけられてゐる、殊に滿洲國が建設時代に入れば從來の小麥粉、綿絲布、砂糖、雜品の外工材、セメント等建築材料等の建設材料の輸出が旺盛となり滿蒙の貿易關係は益々緊密を加へるので一部では早くも互惠條約は日滿經濟ブロツクの必須要件となるものとして注目してゐるが、右に就き我外務當局の意向は左の如くである

互惠條約は將來のこととしては勿論考へなければならぬ問題であるが、未だ承認を終了したのみであり、實際問題としても一部を除き互惠條約締結の必要に迫られてゐない、外務省としては當分過渡辦法として日支條約に準據し徐ろに時期の到來を待つ方針である

滿洲國承認と列國の存意打診（一）
スチムソン主義の收穫
アメリカの卷（上）

遂にまさしてわが國の滿洲國承認は遂に實現したそれは滿洲事變以來必然的の結實であるとはいへ、世界輿論の流れに抗するものであつた、そこに滿洲國承認後に於けるわが國の國際關係について種々の憂慮が生ずる、內田外相はこれに對して決る臨時議會で或る時には「國を焦土と化しても」と悲壯な決意を示した、そして又ある時には「そんな危險はないと信ずる」と樂觀を示した。それが是か非か、抑々我が國の滿洲國承認に文句のいへるのは誰か、ここには諸方面の情報を綜合してわが國の滿洲國承認に對する列國の存意を打診して見る

わが滿洲國承認に對して最も難色を示してゐるのは國際聯盟と米國である。然し國際聯盟は元來微々の國の舞臺に過ぎない、その微々の國はいづれも後述の樣に日本及び米國に對する微妙な關係から滿洲國問題に關して能動的な態度を執る事を欲しない、いづれも米國の鼻息を待つてその態度を左右しやうとしてゐる、その意味に於て日本に對して最も無遠慮に挑戰へるのはアメリカとロシアのみだ、而もロシアはこれまた後述の樣に對日關係の惡化を怖れてゐる、從つて日本を表面から敵となし得るものあらば、それはアメリカのみだ（支那は—支那には力がない）

× × ×

そのアメリカ政府の滿洲國問題に對する政策を說明してゐるものは所謂スチムソン主義（又はフーバー主義）である、即ち國務長官スチムソン氏が本年一月八日日支兩國に對する通牒に於て明かにせる「パリ條約に背き武力によつて得られたる或る國の領土的變更は認めざる不承認」の原則である。スチムソン氏はこれによつてパリ條約に一つの拘束力を與へ、よつて以つて「侵略國」日本の滿洲國「獨占」に反對し、その勢ひの赴く所滿洲國不承認の態度を暗示することとなつた、從つて日本が滿洲國を承認した場合、何よりもこのスチムソン主義と衝突する、そこでスチムソン長官が日本の滿洲國承認に如何なる反對的態度を表示するかが注意されて來る

× × ×

だがここに注意すべきはスチムソン主義の歸結はアメリカ自身が滿洲國に對してその門を閉ざす事となることだ、これがアメリカ外交の傳統的對支政策に一致するだらうか、一九〇〇年のヘイ國務長官の所謂「支那門戶開放」以來アメリカの對支政策は日本の滿洲獨占を排除するのはその傳來の政策に合致するが、スチムソン主義の如くこれが滿洲國不承認——從つて米滿國交の拒絶に迄行くといふことは明かに行き過ぎである

× × ×

而も日本は滿洲國を併合したり保護國としたりして獨占せんとするにあらず立派な獨立國として承認するといふのである、そして日本の承認によつて滿洲國が完全に發達した場合スチムソン主義のアメリカの立場はどうなるか、現在のアメリカの對滿投資二千六、七百萬弗、對滿貿易額二千七、八百萬弗ばかりではない、今後の經濟的發展をもすべて無視してしまふ事となるこれが果して進出を狙つて來たアメリカ資本の欲する所であらうか、若しそれがスチムソン主義の結末だとすればスチムソン主義は結局……である

雙城堡縣城に匪賊
市內十ヶ所に放火
邦人十四名消息不明

【ハルビン十六日發聯合】昨夜八時約一千の匪賊が東支南部線に近き雙城堡縣城を襲撃掠奪を逞しくし市內十ヶ所に放火し大混亂に陷らしめ、匪賊は十六日午前九時迄滯留された、同地在住の邦人十四名の消息不明である

東鐵の機關車は此方のもの
ソヴエート政府から
滿洲國に通牒來る

【モスクワ十六日發電通】ソヴエート政府は去る十二日滿洲國政府に對し東支鐵道の機關車は完全にソヴエートに讓り渡されて居ることを述べ、東支鐵道は北京、奉天兩協定に依りソヴエート聯邦の所有に屬し露滿兩國の共同管理下にあるものであるとの意味の通牒を發送した

が當地の政界ではソヴエート政府が滿洲國に對し東支鐵道の完全なる所有權を強調したことを重視してゐる

學生祝賀大會 雨で延期

【東京十七日發電通】都下男女學生四萬三千六十七名の滿洲國承認祝賀大會は雨のため十九日に延期された

前駐英公使施肇基 アメリカに向ふ
極東問題で折衝する爲め
在英要人の大活躍

【ロンドン十七日發聯合】日本の滿洲國承認に伴ふ國民政府の態度が緊張を加へると共に在倫敦の支那要人の動靜は注目されてゐるが前駐英支那公使施肇基氏は十五日當地發アメリカに向つた、氏の渡米は南京政府の重要使命を帶び極東問題につき政府を代表し、米外交界其他各方面と折衝をとげ巧妙な外交的效果をあげんとするものと見られてゐる、又駐瑞支那代表顏惠慶も駐英公使郭泰祺氏と重要協議をとげ今朝巴里に向つた郭泰祺氏も二十日頃巴里に行く筈

滿洲國承認祝賀會
陸相熱辯を揮ふ

【東京十七日發電通】滿洲國承認祝賀會が十六日午後五時から東京會館に於て東洋協會、東亞經濟調查局、中央滿蒙協會主催で開かれ水野鍊太郎氏開會の挨拶の後齋藤首相、內田外相の祝辭（代讀）荒木陸相の熱辯、本庄將軍の祝辭、永井拓相の祝辭あり九時散會した

首相西下延期か
靜養の爲めに

【東京十七日發電通】齋藤首相は時局匡救自力更生の街頭宣傳のため二十一日大阪に行く豫定の所依然四谷の私邸に靜養中なるため閣僚より極力靜養を勸められて居り結局西下期を延期さるるものと見らる

關稅改正調查
通常議會に提案すべく
大藏省準備を急ぐ

【東京十七日發電通】大藏省では去る六月の臨時議會に關稅定率法中改正案を提出したる際の公約に基き、當時三割五分附加稅增徵の從價稅改正に漏れたる引上要求品目に就き每週關稅調查委員會幹事會を開いて通常議會提案の準備を急いでゐるが、輸入防遏され、爲替の低落著しく、實質的に關稅引上げと同樣の效果を擧げてゐるのみならず、此の上更に關稅の引上を行ふことは却つて關稅收入の減少を來す結果ともなり、消費者に對する損失及び外國の報復關稅を考慮するも芳しからぬ影響を生ずるものと見られてゐるので今回の關稅改正案には現在既に要望されて居る染品、染料、毛皮、醫家藥品等を初め引上に依り國內產業の保護を有效に期待し得る品目に限られる模樣である

米日爲替
廿四弗 二十五仙高

【ニューヨーク十六日發電通】還日勝勢を示した米日爲替は本日更に二十五仙方高く二十四弗丁度と引けた

紐育株況

【ニューヨーク十六日發電通】ニューヨーク株式市場は弱襲高かつたが、スチール鋼報告減少の報と次期の減配豫想に買氣を殺くし、スチール三十九ドル八分の七（一ドル八分の五安）となり、其他工業株揃つて分散安乃至二、三ドル安であつたが鐵道株は強調で六分半米貨債は一ドル高であつた

米棉況

【ニューヨーク十六日發電通】米棉引值は現物二十六ポイント安長期十七乃至二十一ポイント安であつた

會事

▲ゆうかり子規忌 十八日（日曜）午後一時より、ゆうかり發行所（市內大安十二甲四一四）に於て子規忌を修し句座を催す由にて同好者の參會を希望すと

その日その日

○ 日本の滿洲國承認は、豫定の筋書きだけに外國への響きも案外微弱で多くは沈默

○ 殊に米國務省など「濟んだ事で日本と議論しても無益だ」と沈默してゐる、英佛伊なども大同小異

○ 問題になつてゐるのは唯支那ばかり、ソレも餘り騷ぎがひかないので聊か笑止

○ 日滿議定書のポイントは、滿洲における日本の擴大されたる駐兵權だ——

○ 別に不思議はなく現在通りの事實を議定書に謳いただけ、之でやつと日本の權益も擁護できる

○ 西藏と英國の關係はどうだ、歐米の列強には唯々百拜、日本にだけは毎もきつい、これぞ極東平和の禍根、支那の病氣だ

○ 內臺航空來年四月からモノになるさうな「急ぎの御用は飛行機で」の時代だ、結構々々

○ 時局匡救政策の實行に次いで臺灣も明年度豫算の獻立迫る、ウンと新味を見せて欲しい

○ 鐵道部の代金引換制度は、迅速若くは便當に過ぎぬとしても諸適切——

○ これで鐵道も儲かれば商取引も改善促進される、正に一擧兩得

無絃琴

臺灣から特派の關係者が陳情のため上京したのは北の米の統制米制限阻止運動が初めてであるといふ、それについて上京委員の小松吉久、只山好平兩氏曰く『臺灣の民間人も殆んど運動をやるやうになつたかといふ言葉を政府當局者の耳に相當印象付けたことは事實である、頼もしいです』とある▲上京した十名の米の陳情委員は一人當り三百五十圓見當から五百圓、中には千圓位の旅費を持つて行つた者もあり、平均五百圓としてもザッと五千圓の運動費を使つたわけだがコレで臺灣米の立場や事情を充分先方に會得させ、その上に陳情の目的を中央に相當力強く反映させたとすると可なり能率のあつた陳情運動に相違ない▲臺中の林獻堂氏は此の米の方の運動が一通り濟んでからは本使命の自治制運動の政治運動に沒頭したさうだが齋藤首相その他にも面會し此の方でも相當に能率をあげたさうだ。

火の鳥

(193)

加能作次郎 作
石塚輸 畫

屈辱（八）

「ねえ、君。」

渡邊はさすがに言ひ過ぎたと氣付いたらしく、半ばテレかくしのやうに、急に寺尾を顧みて言つた

「秋山君は、これでフランス歸りなんだよ。」

「さうですか。」と寺尾は秋山へ眼を向けた。

「而も、向ふの大學で、學位も取つたんださうだがね、君は僕なんかと違つて、中々學者なんだよ。」

「さうですか、それは〳〵。——失禮ですが、御專門は何でいらつしやいますか。」

「いいえ、なに、極つまらないものなんです。」と眞夫は謙遜して、「日本の農業史を少しばかり調べて見ただけでして。」

「さうですか、それは中々大したことですな、農業史といふと、隨分高級なものでせう。」

「いいえ、その方ぢやありません、農業の方の……」

眞夫は內心可笑しくもあつたが、また無理もない間違ひだと思ひながら訂正した。

「あ、さうですか、なるほど。」と寺尾は苦笑して、「お農の方ですか、こりやどうも大變な間違ひでした、あはははは。」

「どうも學問のないものは、それだから困るよ、すぐボロが出るからね、あつはつはは。」と、渡邊も笑つた。

「全くだ。」と寺尾はウイスキイを一口飲んで、「併し、隨分珍らしいものを御研究ですね。」

「いや、一向融通のきかないものでして、——人間もその通りですが……」

「御謙遜でせうが……それで、あの何ですかで、ＳＳで……？」

寺尾は妙に落ちないやうな顏をしてゐた。さういふ特殊な學問の研究者がどうしてそれとは全然緣のない興信社なんかに勤めて居るのか、又、どんな仕事をしてゐるのか、意外に思つたのであつた。

「はあ、全く方面違ひで、一向此方の役にも立たないんですけれど渡邊さんなどの御引立で……」

眞夫は自分ながら卑屈だと思つたが、渡邊の手前にも、さう言はざるを得なかつた。

「なアに。」と渡邊は口を挿んだ。「外に仕方もないから、つまらない飜譯なんかやつて貰つてるんだがね、實はかういふ立派な學者を持つた學者なんか、僕とこなんかには勿體ないもあるし、又、人間もあり餘る程なんだけれど、困るから是非つて、お得意樣から頼まれたものでね。」

それは實際その通りの次第だつた。だがその事實を有りの儘に言はれるといふことは、此の場合眞夫には堪へ難い屈辱だつた。渡邊は更に續けて言つた。

「此頃は、如何に學問があつても博士の肩書があつても、中々食つて行けないからね、その上に、全然專門違ひの、つまらない仕事もしなけりやならないし、安い月給で、僕みたいな、酒と女のこと以外に何にも知らない無學な者に、へいへい云つて追ひ廻されもしなけりやならないし、ねえ、君、あはははは。——おい志保子、さつき言つたのにどうしたんだい、早く秋山君に、カクテルを持つて來て上げないか、それから、何か食べる物も……秋山君は、最近細君を亡くなられて、非常に不自由して居なさるんだから、精々おいしさうなものを、ね。」

そして更に今度は寺尾に向つて

「併し此頃の就職難といつたら、どうだらうが、僕とこなんか、毎月のやうにいろんな人の紹介でやつて來るんで困るよ、それも皆大學を出た立派な學士樣ばかりなんだが、見識もみえもあつたもんぢやない、月給は幾ら安くてもいいし仕事は何でもいいから使つて呉ろつて、手を擦り泥摺りて泣きつくんだからね、おれなんか。」

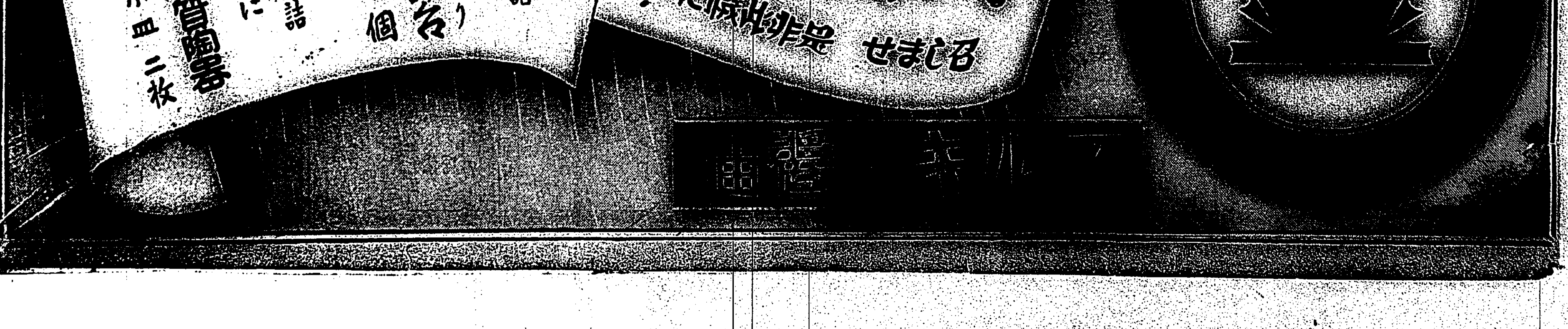

滿洲事變記念館を宮城內に御建設か

戰死者寫眞と鹵獲品を永久に留め給ふ御內意

【東京十七日發電通】愈々十八日は意義ある滿洲事變の滿一周年記念日を迎へることになつたが、畏き邊りでは特に新興滿洲國の誕生を見るにまで至つた意義深さを永久に記念し合せて護國の鬼と化した皇軍將士の靈を慰めらるゝ思召しに依り宮城內に名譽の戰死者の寫眞並に事變當時の鹵獲品を留めさせらるべき御內意あり、宮內省に於て目下愼重その方法等研究中であるがその保存は日淸役記念の振天府、北淸事變の懷遠府、日露役の建安府、日獨戰爭の惇明府の例に倣らひ、宮城內に同樣の記念館を建設し陛下より嚴しく御命名を仰ぐ筈である

劉珍年と韓復榘 遂に衝突交戰

昌邑の邦人氣遣はる

【青島十七日發聯合】當地に達した報によると、芝罘にある二十一師長劉珍年の部下は濰縣から昌邑にかけ中央の命令區域に就かんとする韓復榘の部下との間に互て睨み合ひを續けてゐたが、劉珍年が愈々積極的攻勢に出て遂に十七日衝突を見るに至り、韓復榘は部下を率ゐて濰縣に來り部下の指揮に當つてゐる、昌邑には邦人二十名あり、坊子領事分館からは濰縣に警官を派遣しこれが救出に當つてゐる

【東京十七日發電通】天津十七日發國民新聞電、十六日劉珍年軍は平度附近に於いて韓復榘軍を攻擊し來た爲め韓は一部隊を急派自分も膠濟沿線要點に前進警戒することになつた、戰況不明、濰縣其他より避難民多數濟南に避難中

北支に重大影響

わが軍部の見方

【東京十七日發電通】劉珍年が韓復榘に對し挑戰せるに對し軍部では次の如く見てゐる

未だ詳報なく眞相明かでない、韓は反蔣反張派、劉は蔣、張と親密な關係にある、併し寡兵の劉が大兵を擁する韓に挑戰したのは背後に複雜な事情があらう、或は蔣や張が背後にあるとも推測出來る、又過般の張宗昌暗殺とも關係あるとも考へられる、何れにするも之は北支方面に相當重大影響があらう

德川家達公夫妻が「おめでたい金婚式」

今秋古稀の祝ひを兼ねて

【東京十七日發電報】この頃の樣に物騷がしくされてゐる世の中では金婚式をあげる御夫婦は十年にたつた一組となるのではないかと思はれてゐる、そのなかより目出度いお話はこの頃公爵德川家達公邸を訪れる、公は今年七十歲の高齡を迎へ、十一月十六日は五十年前泰子夫人と

≡結婚式 をあげた、しかも嗣子家正氏の長男家英君が二十一歲の成年に達したので、公の古稀の祝と併せて三つの喜びが十六代樣のお邸を取卷いてゐる、公の結婚は英國五ヶ年の留學を終へて歸朝した明治十五年、二十の時泰子夫人は當時十六歲、今ならまだ女學生、公生涯は大正十年ワシントンの軍縮會議に帝國全權として行つた外は明治三十六年から今日三十九年間貴族院議長の椅子より離れた事がない

≡お家柄 だけに媒酌によく惠まれ百萬石の殿樣前田侯と酒井菊子姫を初め酒井伯、鍋島侯夫妻等二十組の爲めに出雲の神樣を勤めた、これだけ媒酌をした公の五十年前の式は將軍家齊の子で作州津山の松平家に養子に行つた松平確堂が一人で夫婦揃つた媒酌ではなかつた、公は又人氣から離れゆく角力の最後の最眞の一人として今日非常な

≡愛好者 である、公が德川公の跡を繼ぎ田安家から德川家に入つた頃は幼名龜之助樣で今の孫にふとつては居ずほつそりした公子だつた、御夫婦共いたつて健康で健康法と言へば何もないと笑ひながら答へた、顏は正に福德圓滿そのものである、議長として非常時議會を切拔ける赤十字社長、華族會館長其他總裁とか名譽顧問とか四十餘の關係する會合にも出席し、手紙は一々自分で

≡封を切 つて返事を出す、十年一日の如くその日その日の日記はつける、若い者も到底及ばない忙しさである

(寫眞は德川公夫妻)

北滿水災被害者 五百萬人を突破

飢餓と惡疫と匪賊に惱む

ハルピンの代表窮狀を訴ふ

【東京十七日發電通】北滿洲に於ける水害は依然として猛威を逞しうし松花江の如き僅かに三尺を減水したのみで被害者五百萬人に達し百萬人は冬期を前にして飢餓に迫られて居ると言ふ狀態にあるが、ハルピン水災非常委員會を代表して近藤繁司氏が上京し、十六日午後五時半東京會館で德川家達公の

≡肝煎り で永田市長を始め財界及び市內新聞社有志を招いて窮狀を訴へた、近藤氏の報告に依ると約百萬の人々が着のみ着のままで飢餓とコレラ、チフス等の傳染病及び滿洲獨特の匪賊の爲め生命の脅威を受けて居るが、次第に寒氣を加へて來るので一層悲慘の狀態で、最も危險とされてゐることは之等飢餓の窮民が

≡變じて 馬賊となり、折角日本軍の努力に依り維持された治安が再び撹亂される惧れがあることであると

期待してよい 三問題の實現

自治問題も首相に陳情

林獻堂氏の土產談

米の陳情を攜ね上京した林獻堂氏は十六日歸臺後次の如く時事問題について語つた

≡臺灣自治問題 臺灣の文化又は思想狀態は朝鮮に比して劣つてゐないし教育も普及してゐると官民一般に目されてゐる今日、朝鮮に倣つて臺灣にも地方自治制を施行して貰ふと云ふ事は當然過ぎる程の當然な合法的要求であるから陳情團解散後齋藤首相を首相官邸に訪ね臺灣にも早く地方自治制を施行して貰ふ樣にと懇談し色々と過去の事情等に就ても會談した

≡農村救濟問題 臺灣の農村救濟案は新聞で報ぜられてゐる通りに我々の要求以前に議會を通過し冷淡視された事であり、且つ又それを事新らしく論ずる事は我々の本意でないので中央政界に於いては何等の發言をしなかつたが、唯その案に反對した我々の意見が臺灣の一部において著しく誤解された事を殘念に思つてゐる、と云ふのは我々が反對したのは地方農村救濟ではなく地方農村救濟の名に於いて其費用の大半を都市の市區改正に使ふからだ、當局の或人が臺灣農村は納稅成績良好で左程困窮してゐないから救濟する必要はないと云つてゐるが自分の聞く所では臺灣農村の中には困窮の度が漸次深刻化され、中には子女を賣つて滯納稅した家もある位である、故に臺灣農村救濟は元より結構な事で、若し當局が眞に農村救濟の目的を以て救濟費の全部を文字通りに農村救濟に使つてくれるなら寧ろこちらからお願ひしたい位である

≡義務教育問題 完全な自治制度を運用するにはどうしても完全な教育が必要である、齋藤首相に面會した時にも特にこの事について力說し、臺灣大衆を完全な日本國民の一員として教育してくれる樣義務教育制度の施行を懇談したが首相はこれに對してもしかるべく考慮する旨を約してくれたから期待して良いと思ふ

≡共婚法問題 戶籍法は根本法、共婚法は部分法で相當大きい問題であるから東京に於いても二、三の者から意見を求められ、船中で平塚長官ともこの話をしたが、過渡期の臺灣の事である事とて一時的弁法として共婚法施行は止むを得ない事であると思ふ、長官も戶籍法施行は種々調査すべき事柄が數多く殘されてゐる事であり將來は施行したい旨の事を語つてゐられた、し、それに物事に順序もあり共婚法そのものがたとへ部分法であるにしろ施行しないよりはましであらう

≡信託法問題 臺灣に未だ信託法が公布されてゐないため、信託の運用上法の保護を受ける事が出來ず、甚だしき不便を感じて來た事は周知の事實であるが、船中で平塚長官ともこれについて話をして來たが、中央政府においても深くこの點を考慮してくれ、閣議からこの法案を提出しさへすればまとまる事になつてゐる、長官は歸臺後當局と相談の上考へたい旨の事を話してくれたがこれも期待出來るかと思つてゐる

故渥美少佐等の海軍葬

去る六日紀州沖の海軍基本演習中衝突の慘事を演じ尊き犧牲となつた渥美信一少佐、井上榮雄二等航空兵曹の海軍葬は大阪灣に碇泊中の航空母艦鳳翔艦上で佛式に依り執行された

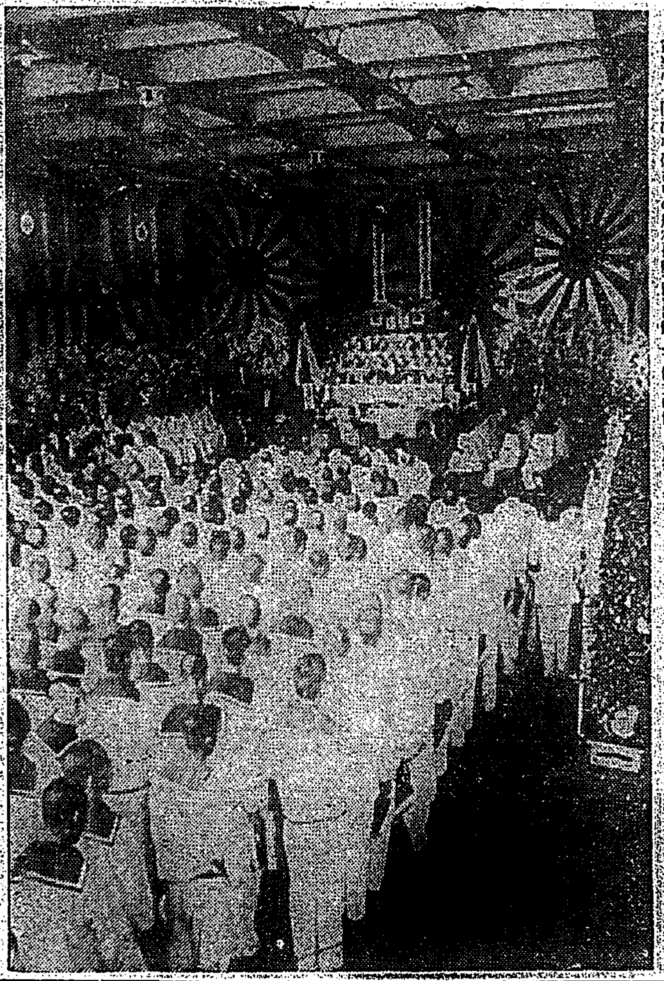

石炭販賣組合 規約脫稿

十九日に實行委員會

【基隆電話】新しく生れ出た臺灣石炭販賣統制組合は去る三日臺北鐵道ホテルに當業者相寄り協議を行ひ實行委員を選任したが、その後近江時五郎氏を委員長として規約の起草中の所、愈々脫稿したので十九日午後二時半から當業者館に於いて實行委員會を開催する事となつた

砂金採取で告訴沙汰

基隆署で取調べ

【基隆電話】基隆市入船町四宮正之助、北澤淑一郎、蔡萬發、吉川良太郎の四名は昨年より共同出資で七千圓の合資會社を作り、基隆郡瑞芳庄瑞濱基隆川で砂金採取を始めた所、その後事業思はしからず、最近に至り四宮、北川の兩名代表者となり增資の出願をなせる所、他の兩名は出願中の權利は四宮、北川兩名が勝手にきめこむものであると基隆署に告訴狀を提出したので目下松野警部補が取調べ中であるが、採金熱の旺んな折柄この爭ひは注目されてゐる

グロナウ大尉 名古屋に向ふ

【土浦十七日發電通】北太平洋を橫斷し土浦に滯在中のグロナウ大尉は十七日午前九時三十五分土浦を出發名古屋に向つた

平塚海岸に不時著

【東京十七日發電通】グロナウ機は霧と雨の爲め午前十時五十分平塚海岸に不時著した

西村課長出張

【新竹電話】新竹州西村教育課長は學事視察のため十七日から一ヶ月間の豫定をもつて內地各府縣へ出張すると

新竹學校美術展のポスター懸賞募集

【新竹電話】新竹州第五回各學校聯合兒童美術展覽會は十一月二十五日から三日間女子公學校にて開催される筈であるが、新竹教育會

使用濟教科書の經濟的活用運動

全國的に百萬圓の無駄

出版會社は大恐慌か

經濟恐慌から自力更生運動の叫ばれてゐる時、最近小學校教科書の交換會なるものが各所に計畫されてゐる、卽ち小學兒童の教科書は各自が年々その使用濟となると、大抵そのまま廢棄されつゝある一方、新學期に當つては貧困な家庭の兒童も無理算段して新教科書を求めてゐる、その金額は全國を

≡通算 して實に數百萬圓により、從つてその讀本發行にある圖書會社をして年々百萬圓に近い利益を得せしめつゝある所は教育界の認識となつてゐる所である、斯る事實に鑑みその空費を省くと共に廢物利用の習慣を養ふ目的から、先づ使用濟となつた各兒童の古教科書を各家庭から寄附を乞ひその代りに次の上學年に入用のものは右の方法によつて

≡蒐集 した中から提供するといふ方法で、勿論完全なる消耗を避けるものであるが、若しこれが經濟的に實行されるとなれば、各兒童は一學年だけの教科書を購入すれば一部節約出來るわけで、總じては全國一千萬兒童の節約額は實に莫大なものに達するので、その打擊はただ教科書發行會社のみである

各驛保管倉庫を增修又は新設

工費一萬圓で近く着工

鐵道部で貨物、小荷物の代金引換取扱ひを十月一日から島內主要驛で實施することは既報の如くであるが、右のため島內各驛現在の貨物小荷物保管倉庫では狹少を來すこととなり既設各驛の現在の保管倉庫を增築改築又は新設することとなつた、用費に約一萬圓で近々着工されることになつてゐる、尙ほ各驛に於ける代金引換取扱ひ事務は從來の貨物小荷物取扱ひ所で行はれる由であるが驛によつては二、三名の增員を行ふと

滿洲事變一周年記念 講演と映畫の夕

日時 九月十八日午後七時より

場所 臺北新公園廣場に於て (雨天の場合は映畫のみ順延、講演は同時刻JFAKより放送す)

◇プログラム◇

映畫 擧國一致 二卷

講演 ハルピンより歸りて 石黑軍醫部長

同 滿洲と臺灣 河村臺日社長

映畫 「滿蒙を觀よ」二卷 「南の守り四卷」

右の內講演はJFAK野外中繼により場內及全島に放送す

主催 聯合 臺北市役所 臺灣日日新報社

勢ひ餘つて自分の母を斬る

暴込んで來た男を菜刀で斬り付けて

【基隆電話】基隆市綱川町三二ノ三黃來○は十六日午後七時自宅に泥醉してやつて來た同地五一徐萬來(三八)と口論の末喧嘩より菜刀を取出し徐の後頭及顏面に斬つけて可成の重傷を負はせ、更に勢ひ餘つて斬止せんとした母親○氏(六〇)の右手に斬りつけそのまま逃亡したので目下基隆署で行方搜査中

密渡航して罰金卅圓

父の金を盜み出した男

十數日前より臺北北署淸水刑事主任は市內日新町二丁目二八番地陳木英(二〇)を留置し嚴重取調べを續けてゐるが、右は北署管內切つての色魔として數多い婦女子をたらし込み醜業を遂げた事は何回も北署の取調べを受けた事があるもので、疑ねてよりその行動を監視中のところ、最近支那へ密渡航した事を聞知したので十五日午後十時頃友人方に潛伏中を逮捕し取調べた結果本年八月二十三日陳木英は弟陳金木(一八)と共謀の上、父陳木の現金六百餘圓を盜み同日基隆出帆の吉野丸に乘船、二十七日門司より支那へ密渡航し上海、廈門へ廻つて所持金を使ひ果たしてから九月八日基隆入港の扶桑丸で歸臺した事判明し罰金三十圓に處せられた、目下引き續き餘罪取調べ中

基隆青年訓練所の實地教授

【基隆電話】基隆青年訓練所では十七日午後七時より會府江瀨社會課長司令部本中佐臨席の下に實地教授及保護者會を開催すると

ウヱルカム

▲臺展の出品申込期日と搬入場所を知らして下さい(新出品生)▲出品搬入は十月十六、七兩日で十損期日の申込みは總督府內文教局社會課內臺展係宛です(係)▲滿洲及大連行は旅行券がいりますか(基督生)▲軍部より裏現で少年航空兵や水兵志願はできますか(少年)▲赤坂十廳務に對する疑議としての老松浪士の言は至當だ(質疑生)▲十月十日に臨時……者です說明的に斷言ますか留まれませんでせうか(二上等兵)▲市の水道課は市內の撒水用スタンドパイプは放水しつ放しで迷惑です(代表)▲基隆青年團同志會は解散したのですか(お尋生)▲年後記念祭に至つて出席せよ(商工會代表)

天氣概況(十七日)

本島北部は曇又は曇り南部は昨夜來地形性不連續線の爲め南部地方は驟雨あり殊に恒春は日雨量一九六粍の豪雨がありました、颱風は東經一二四度、北緯二〇度、卽ち香港の南二〇〇粁位の海上にあり中心示度七三二粍を示し西北西へ時速一五粁を以て進んで居ります、因に北緯一九度、東經一三五度邊に新颱風がある模樣ですが詳細は不明であります

△天氣豫報(十八日)

一區(北部) 東の和風晴後曇驟雨

二區(東部) 南東、軟風晴後曇り

三區(西部)(南部) 北の軟風淡曇り 北の和風曇勝ち驟雨

臺北地方 東の和風晴後曇驟雨

各地氣溫(十六日)

	恒春	臺東	高雄	臺南	澎湖	花蓮港	臺中	基隆	下關	長崎	臺北
最高	二九・四	二九・四	三二・四	三四・二	三〇・〇	二九・六	三三・三	二七・五	三〇・七	二五・四	三二・七
最低	二四・〇	二二・四	二五・四	二五・四	二〇・三	二三・八	二五・〇	二四・七	二九・六	一八・七	二五・二

(十八日) 潮汐

	淡水滿潮 前	淡水滿潮 後	淡水干潮 前	淡水干潮 後	基隆滿潮 前	基隆滿潮 後	基隆干潮 前	基隆干潮 後
	〇・三五	一・〇〇	七・〇〇	七・一〇	〇・〇〇	一一・〇〇	四・四五	四・五五

商況(十七日)

米況

正米市況(前場)

▲一期蓬萊米

當限	中限	先限
六・三五	六・三九	六・四〇
三四	三八	四一
三三	三七	四二

▲一期丸糯米 各限不申

一期蓬萊米は昨後場小崩れ氣先今朝期米の不味を眺めて下押し當限は六圓三五錢と八丁安に寄り下向いて三三錢と止め三十三車中限は六圓三九錢と十丁安に寄り一段安く三七錢と止め九十三車先限は六圓四〇錢と十二丁安に寄りチリ高に四二錢と止め三十九車一期丸糯は各限出來不申に前場を終る

大阪期米 (前場)

節	一	二	三	四	五	六	七	八	九	十
當	二三三八	二三三六	二三三五	二三三一	二三三一	二三三一	二三三一	二三三〇	二三二九	二三三〇
中	二三三五	二三三〇	二三二九	二三二五	二三二九	二三二七	二三二二	二三三〇	二三二八	二三三〇
先	二三三九	二三二五	二三二七	二三二九	二三二九	二三二九	二三二三	二三二四	二三三二	二三三〇

東京期米 (前場)

	寄	止	高	安
當	二一一〇	二一〇〇	二一〇〇	二〇九八
中	二二五〇	二二四二	二二五〇	二二三一
先	二二八一	二二八五	二二八五	二二七二

神戶期米 (前場)

	寄	止	高	安
當	二二三〇	二二二六	二二三〇	二二二一
中	二二四五	二二四六	二二四七	二二四〇
先	二二四一	二二四一	二二四四	二二三四

株式

東京短期 (前場)

	寄	引
東新	一六八、一〇	一六九、四〇
日新	二六、一〇	二六、三〇
明新	七七、九〇	七八、一〇
日產	四〇、五〇	四〇、二〇
日石	四九、五〇	四九、二〇

東京長期 (前場)

	寄	同新
郵船	三八、七	一〇、八
富士紡	四八、九	二〇、三
日紡	五九、六	二六、四
新高糖	八七、九	二七、三
帝糖	四一、六	八、三
明糖	四六、八	三五、二
臺糖	七六、〇	三一、五
日本水	一七、〇	一三、九
淺野	四八、三	二一、三
日石	四八、四	一八、四

大阪短期 (前場)

	寄	引
鐘新	二一一、一〇	二一〇、三〇
同新	九一、六〇	九一、五〇
東新	一六七、八〇	一六八、三〇
大新	六四、三〇	六四、三〇
商船	二七、四〇	二七、三〇
郵船	五三、八〇	
日紡	五五、四〇	五五、三〇
日糖	三七、三〇	三七、二〇
淺野新	二一、〇〇	
日產	四〇、〇〇	三九、九〇
東洋新	一三四、九〇	一三五、四〇

大阪長期 (前場)

	寄	引
大株	六九、九〇	六九、〇九
同新	六五、一〇	六五、〇〇
鐘新	二一二、七〇	二一二、四〇
同新	九二、六〇	九二、四〇
日新	五五、九〇	

原料は野菜と果實 イカリ 獨特の衛生的ソースです

公社債諸株式賣買 長期短期淸算取引 大株一般取引員 松井輝三商店 大阪市北濱二丁目

●頭痛にノーシン●

會葬御禮 親戚 坂倉一貞 同壽

酒も自由 世界一療法 りん病

盤景教授 渡邊晴山

おみやげに メローを シエリーメロー 臺北 メロー商閣

名實共世界第一流 山葉ピアノ 山葉オルガン 日本樂器臺灣出張所

殘月譜 (283)

志乃田廸司作
清水三重三畫

狢星は瞬く(二)

銀五郎が、静かに見る店の出來る松の木へ來て、倔之助は、珍らしく腰を下した。
「おや旦那さま、妙な所で休みますかね」
「うむ、顔色がいいから」
「はい、そこへでございて。」
「御亭、今夕べたのちやが、どうちや、源、先刻の腕の疵ついだ」
「へえ、どうぞ云ふことで――」
「つまりな、源、貴樣を云へば、わしは江戸の町を千石に内證で飛び出したものぢや、だから、もはや、あのお屋敷へは歸れないのぢや、云ひかへると、もう浪人ぢやぜ」
「へえ」
「で、な、古い昔のことぢやが、その方とわしとは木曾街道で縁の道連れとなつた、で、今度は近江路の道連れで來たな、すご六だが高張上りと云ふことに致さうのう」
「と、仰つしやると旦那さま」
三子ケ瀬、默つた眼を股をねら向けて。
「此の三子ケ瀬、お供ひ致になさるおつもりですか?」
「まあそんなやうな事になる!」
「いやです!」
三子ケ瀬、かぶりをふつた。
「いやか?」
「へん、旦那、今、わたしが旦那さまに見捨てられて、どうなると思ひます」
「と云つても、源、もう、わしは實方を頼つて暮くことは出來ぬのぢや」
「えー、そのことなら心配いりません」
三子ケ瀬、にこ〳〵して云つた。
「わたしは、これで田舎で相撲を取りやす、それ、いつか、我孫子行きみたいなもんでさあ、はは、ちやんと一緒取つて見せますぜ、その御褒美で旦那一人位食はせて行きますぜ。へい、だから、どこまでも、お供させて下さい」
「うむ」
「旦那さまには、わたしの、この心が知りませぬか?」
三子ケ瀬、覗くんで居る。
「と云ふのは?」
「知つてくれないんですね」
「知らない」
「情ないなあ!」
三子ケ瀬、揃で眼をこすつて、
「旦那!わたしは、旦那に惚れてるんですぜ」
「ええ!」
倔之助が驚いた。
「旦那さまは女ぢやないけど、わたしは旦那さまの爲めなら死んでもいいと思つて居るのです」
「その癖が――」
「あ、旦那の一件でせう、そいつだけは出して下さいますな、ありや心意氣の張合も無の張りです」
「さうか、では、な、源」
と、倔之助、につこりして。
「わしは、これから町人になるかも知れぬ」
「えつ?町人に、そいつあ、ありがてい」
「嬉しいか?」
「へ、すると旦那さま、お内儀さんを迎ぶでせう」
「さあ?」
「そしたら、三子ケ瀬が番頭で――へへ、旦那さま、お内儀さんは、あの、おてるさまに限りますぜ、あの御嬢に惚はれるたら、へつ、骨もいられん」

北滿の大水害慘狀(その四)

ハルビン目拔きの通りも一面の水で交通と言へばボートが馬を泳がせる樣にして通らせるかである、平地の用水だけになか〳〵引かぬので困り切つてゐる

日活、メトロと結び 洋畫封切を敢行か?

小野丑藏氏の斡旋で 兩者が次第に接近

日活では撮影所の騷動も芽出度く解決し、懸案であつた同社の經理改革もここに漸く成つたので、今後は益々一路更生の途に就き大飛躍を試みることになり、新政策の樹立其他に就ては既田支配人以下鋭意なる努力を重ねてゐるが、折柄「マタ・ハリ」以下二十數本の巨篇を擁して遂にSPと正面衝突を來したまま沈默を守る洋畫界の雄メトロ社との間に小野丑藏氏が斡旋に立ち、頻に兩者の商談を進めてゐるのでおそらく期を見て洋畫封切を敢行するのではないかと見られてゐる。

即ちメトロにしても日活にしてもSP其の他に於ける洋畫作品群の配給興行が何れも成功を示してゐるので充分に色氣があり既に三十一日には問題の「マタ・ハリ」の試寫も行ひ既田日活支配人、小林メトロ營業部長は屢々往來して折衝を重ねて居るが、若し兩者の握手が實現すれば多分・・・を設けて富士館、常盤座等に於て洋外國映畫週間といふが如きものが續々興行が行はれるものとならうが、ともあれこれは邦畫會社としては正に一大革命と云ふべきでその成行きは頗る注目に値する

氣を採ませる 處女のラブシーン

最初の戀愛演技に 水久保澄子の猛練習

「飲める登」に初出演し「風の中の處女」「輝け日本の女性」「チヨコレートガール」と矢繼ぎ早に大作に抜かれた松竹蒲田の新進水久保澄子は十七歳と云ふ若さで處女スターとして第一線に押し出されるに至り、手がけた作品はいづれも處女役が大成功を收めてゐるが、今度佐島宗監督の「陸の登人」では結城一郎の妹として出演し、大日方傳と戀を語ることになつたが、彼女のラブシーン演技はこれが最初なので島宗監督は色々心配して、戀愛演技の猛練習をさせてゐるが、彼女を取り巻く蒲田幹部連中の後援會「水久保を育てる會」も此の際多角的な女優として賣り出させるべく大變な意氣込みで獎勵してゐる。さて彼女がどんなラブシーンを演ずるか隨分氣を採ませることである

臺俚日論

懸賞、句數無制限、何人も投書し得、宛名は本欄係

△海の様なる稻田の中に白帆見たよな鷺の群 御成町 たの字
△心々に月見る人は揃ろて見ろやら泣いてやら 濱町 市川
△滿洲士馬か興作の村は小田の…

公開欄

本欄は讀者の自由舞臺▲匿名は不可▲行數は十五字六十行以內▲匿名にても住所氏名は別に記入の事▲取捨は係にあり

臺灣における官吏の態度

森 生

◇「人間は生れながらにして自由である されども今や鐵窓の中にあり」とルーソーは云つた。一面碎けて云へばままならぬ世の有樣を云ひ表はしたものであらう、凡そ人間のあらゆる行動は極言すれば唯生きんが爲めの手段に外ならない。さればより良く生きんが爲めにはより良き多くの報酬を必要とする結果自然そこに競爭が起り競爭を醸し果ては惡はしき社會の種々相を呈するに至る…と同時に一面社會の進步發展の要素ともなるのである

◇卑近我々は毎朝、物質何れかの報酬を目的に動きつつある。假令ば電車の中で…本島には電車がないからバスの中で年取つた老人…尤も若い老人はないが…が出席がないので吊皮に下つてヨロヨロして居るのを見受けたとする…彼大いに同情心を發揮して席を讓つたとする其の場合老人に席を讓るのが當然だと云つた面持ちで有難たうとも云はないで平氣で居たとしたら恐らく何んだつまらんこんなことなら讓つてやるではなかつたと輕い反抗心を覺えるのが人情であらう反對に相手が極めて腰を低うして返にどうも恐入りますとお禮を云はれて見ると決して惡い氣持ちはしないだらう。蓋し自分の採つた行動に對して精神的に報いられたからである

◇北様に我々は必ず報酬を對照として動く結果人情としてより多く求めんとする亦已むを得ない事であり人の世の子の姿ではある……が悲しい哉今や鐵窓の中にありだ、眞人等しきを望むと雖も永遠に不可能事だ故に吾々は社會構成の一分子として與へられた職責を完うし身分相應の報酬に滿足する事に依つてのみ健全なる社會を形成し得る

◇個々の人間は國を本とし頭腦の命ずるままに手足が行動する事によつて個人の目的を達成する…從令且つ圓滿なる國家ともなれば要するに官民不可分離的化合體なる事を自覺する國民の所產であるとも云へやう、故に吾々は如何なる勞働に從事するとも決して自分を卑下すべきではなく吾ろ社會構成上缺く可からざる重要なる役目を演じつつあるのとお互ひに自覺せねばならない

◇が悲しい哉人間は感情の動物たる事は免れない。私は渡臺後未だ間もない一青年であるが以上述べた意味に於て最も痛切に感じさせられたものは何であつたか…尤も植民地としての本島の事情もあらうし加ふるに私の認識不足が齎す謬見であるかも知れないが、本島に於ける所謂サラリーマン階級殊に官吏なるものの態度は內地のそれに比して極めて官僚的所謂的傾向が濃厚である樣に感ぜられた事である

◇吾々は圓滿なる社會の恒久性を望む餘り茲に愚見を述べて世の大方諸子の御一考を煩はす次第である

名家敗退將棋(其四)

(飯塚氏二回勝三人目)

平手 △六段 飯塚勘一郎
先 ▲六段 齋藤銀次郎

△飯塚氏(持駒)角歩

(圖は前局指終り迄の局面)

▲齋藤氏(持駒)角歩歩

▲二六歩△一四歩▲三六歩△二二玉▲四六歩△三四銀▲七九玉△三五歩▲同歩△同銀左▲二八飛△三六歩▲四七金

▲齋藤六段曰く 一六歩は敵が手を拔けば一五歩と突越す考へで位勝となれば持久戰に導く考へである

▲飯塚六段曰く 二二玉は九五歩同歩と攻める順は私の玉の形が惡いので損過ぎとなるし手に一歩しかないので早い攻めはいけない

▲齋藤六段曰く 四六歩は銀を上る手もあつたが三八歩と利かされさうで損切れなかつた

▲飯塚六段曰く 三五歩は此處で二つの銀の活用を許らないと三七桂の順に脈迫を受ける樣ではいけない四七金は前から豫想してゐた如何に敵から強く攻められても私の方も相當手厚いので逆襲の順はあると思つた

▲大崎八段講評 先手四六歩は深く考へた手であるが直ちに四九玉と防備を厚くして後四六銀と上る方が優つてゐる後手三四銀は三五歩と二つの銀を活用する豫定ではあるが共間深い苦心が潜んでゐる

新刊紹介

△山子・鐵兜 臺北 無常 △眼ひ憎かぬ碑の碑へ窗返しも懶の種 新誌 かしく
◎赤い蜻蛉が目につく樣になつて淋しい椿さはり 臺北 春奈
(詩感傷性に富む此の唄は深く心に喰ひ入る近來の傑作)

△柔道(九月號) 本號は相當盛沢山である、柔道敎育の效果(宗俊道郎)體育としての柔道(古田武太郎)等の論說に大いに見るべくその他、東京學生聯盟の鮮國柔道遠征記(高橋三郎)印度より(沼田助太郎)齊貫教の研究(星崎治名)は斯道愛好者にとつて研究の好資料であり興味ある讀物である(東京小石川區大塚坂下町一一四講道館文化會發行定價二十錢)

臺日聯珠

四珠勝大會

一、大會は五題を以て行ふ(逐號掲載す)
二、各題とも四珠にて完全なる五聯を作る打方あるだけを示すこと、但し白四ノ伸びたる時の止め珠は計算せず
三、採點は一案を二點とし一不良案は一良案を相殺する罰法は從來通りとす
四、最高點者若干名に銀賞牌のトロフィー一個(同點者二名以上ある場合は抽籤を行ふ)以下賞品若干名に呈呈
五、解答者は會費として郵券十五錢(三錢以下)添付のこと
六、期間內訂正は可なるも一題一回毎に郵券五錢宛添付を要す
七、締切は島內九月三十日島外十月五日發郵限り、但し島內と雖も澎湖島及蕃界其他交通不便なる地方は相當期間猶豫す
八、宛名社內四珠勝大會係

二珠勝大會の一『板橋』 海山堡務人案

◇…配珠白黒各十四

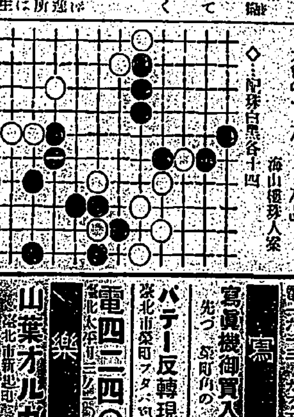

訂正 二珠勝大會の三「明治橋」正解第三案は落選之れは出題の際段左端の白珠が一角下に誤植せるに依る依つて二擧を一擧に以下順次繰上ぐ

臺日案內

書籍 ●臺灣進學敎育學校問題及答案集 六年版定價一圓五十錢郵稅八錢 臺北榮町振替臺灣二番 新高堂書店
新學期參考書辭典は東陽堂書店へ 臺北市新起町振替臺灣五三二二番

醫院 小兒科 內科 物療科 中原醫院 臺北京町三丁目電四三二三番

治療所 マスゼン 增全齒科醫院 院長 大平町二電二八七一
藥師堂の灸 婦人病 乳腫 臺北兒玉町二丁目・石黑接骨院內

料理屋 壽司辨當料理 賀茂川 新公園北入口 電五〇九

寫眞 例年通り かしわの水炊きを始めました是非一度 電一六二三 カフエーボタン
寫眞機御買入の時は先づ榮町角の西尾商店へ
パテー反轉現像 迅速優秀 臺北市榮町フタバ寫眞部技術部
電四二二四〇 太平寫眞館

樂器 山葉オルガン 月賦販賣 臺北市新起町 日本樂器合社

ラヂオ器械 ラヂオ製作・修理 高砂無線商會 遠距離各種特製 臺北京町四電三九〇四

菓子商 特製松露 梅月堂 臺北市榮町三丁目 電六〇四八
肉彈饅頭 一個二錢 榮町三丁目 土居菓子舖 電六四七

自動車 ダイナモ 修理 五分間

世帶道具 碁石 碁盤 碁器 三式

履物 府中屋履物店 臺北市西門町三丁目通り

下宿屋 高等下宿 臺北本町三電三〇二五 太陽館支店

食料品 十錢辨當 多少不拘配達致します 大平町 北門町

洋服 服地と裏地は逢坂商店 秋冬向 大阪大和町 電三五四五

紙文房具 毛筆 文具 卸問屋 志々田商會 臺北市京町 電三八三三

旅館 保養は家族的旅館 賀問

雜件 メガネ専門は和田 臺北本町 電四二五〇
內地みやげには文旦 臺北本町三矢野果物店 電三二三
玄米精乳と牛乳 一合八錢 電話一七九番
技術を生命とする店 正公時計店 御成町
手藝材料 毛糸各種 まさか屋商店 臺北市京町二ノ三 電一六五五番
大理石
スヰートピー 輸入新種
ちり紙類は大勉強 新起町電九四四 相原商店

眼科專門

塚原眼科醫院

設備完全

入院隨意

臺北市表町二ノ八(鐵道ホテル正門前)

醫學博士 塚原義夫

漢文臺灣日日新報

北滿水災被害者五百萬人
一百萬人方與飢寒疫症匪賊戰
生命岌々恐變爲馬賊

十七日東京電。北滿水害依然猛威。如松花江水。僅減三尺。被害者五百萬人中。約百萬人。冬期在前。迫於饑餓。哈爾賓水災非常委員會代表近藤義晴氏上京。十六日午後五時半。在東京會館。得德川家達公照料。招永田市長。財界。政界。及市內報界有志。而以窮狀。據近藤氏報告。約百萬人。與飢寒戰。與疫症戰。與匪賊戰。無不威脅生命。今也。飢氣益加。一層悲慘。此等飢餓窮民。或變而爲馬賊。日本軍努力維持之治安。恐再爲之攪亂也云云。

日滿互惠條約
徐待時機至
外務當局之意向

十七日東京電。我對滿貿易。本年上半期。比前年同期。輸出既增五倍。滿蒙之地絕好消費市場。況滿洲國。入建設時代。從來小麥粉。綿絲布。砂糖。雜品而外。工材。洋灰。電氣材料等。建設材料。輸出旺盛。兩國貿易關係。益加緊密。一部早視互惠條約。爲日滿經濟必須條件。我外務當局。意向如左。互惠條約。將來勿論考慮。然承認纔了。實際問題除一部外。互惠條約締結。當局不急之事。外務省之意向暫用過渡對法。即照日華條約。徐待時期到來也。

滿洲國承認祝賀會
四相及本庄將軍各有祝辭
陸相拓相或熱辯或雄辯

十七日東京電。滿洲國承認祝賀會。十六日午後五時。開於東京會館。即東洋協會。東亞經濟調查局。中央滿蒙協會所主催。水野錬太郎氏。述開會辭。齋藤首相。內田外相(代讀)。荒木陸相。本庄將軍。永井拓相各有祝辭。九時散會云。

爲廿四弗
美日滙水起廿五仙

十六日紐育電。美日滙水。連日有起勢。本日更昂二十五仙。爲二十四弗云。

高雄青果總會
決除專務外
役員無報酬

既報高雄青果株式會社創立總會。去十五日午後一時起。有九百餘名大多數株主出席。在市公會堂開催。先由藤田氏。述開會辭。次稱本安傳氏。報告創立經過。滿場一致。推藤田氏爲議長。討論定款承認。創立費用承認之件。皆無異議可決。後潮州劉安紅氏。岡山。齊藤氏。提議青果組合副組長藤田品之氏。暫爲社長。亦無異議可決。次更議取締役。監查役報酬支給之件。結局決定無報酬。選取締役。監查役。取締役十五名。(對各檢查所管下及組合各選一名)。監查役五名。九時閉會。即取締役。藤田品之。吳見章。呂癸炎。林錦順。

南州街庄長
異動風評

臺南州下街庄長吏新期。已日迫近。而若輩熱中名利者。或謀現地位之保全。或圖新任。以故奔走運動。猶尚不遺力。閒嬉於街者大多聲望素著。無慮更迭。惟諸小庄者。則岌々自危。如台文郡下某庄。因往時庄政不整。今次有去職之風評。渠乃與其助役。四出央求。以榮權任。當此地租收期。則自出追促。到不容緩。將欲以掉尾之好成績。藉邀當局之垂憐。而他處亦有類是者。彼等欲假此爲梯。榮作進之階。其奈鄉民被迫不堪何。又臺南市之協議會員。亦有一二異動之風評者。蓋當局以人才本位而銓衡。新陳代謝。選賢任能。爲惟一目標。將來失意得意之一幕悲喜劇。行見揭開焉。

國府電飭顏代表
要求聯盟即講對策

十六日南京電。國民政府。十六日。訓電壽府中國代表顏惠慶氏。通告國際聯盟。內容如左。昨年九月十八日來。日本於滿洲。所行政策。重要目的。在領土擴大。滿洲國承認。足證日本有違聯盟規約第十條。即保障中國領土保全之事。所謂滿洲國。爲日本軍國主義之產物。而因日本建設。維持且支配者。此次日滿之間。簽署議定書。全係日本所命令。事實上。爲日本保護國。中國主權領土保全。並世界平和。照該議定書。滿洲國。許有駐兵權。大受威脅。日本於聯盟審判決定前。承認傀儡政府。故將聯盟權利。無視蹂躪。要之。因日本承認。所起事態。要求聯盟。即時採用最有效方法。

竹山利子降下

竹山信購販利組合。月十五日。午後一時。在同組合。開理事會。協議數項。就中利子降下之件。決定如左。翌十六日起實施。▲貸付之部。月賦每百圓日步三錢二厘。今降爲三錢。無擔保。同三錢四厘。降爲三錢二厘。有擔保。同三錢一厘。降爲二錢九厘。獎學貸付。同三錢一厘。降爲二錢九厘。▲貯金之部。小口當座。前一錢三厘。降爲一錢一厘。月掛同三錢三厘。降爲三錢一厘。團體無定期。不變。團體定期。前一錢六厘降爲一錢五厘。貯蓄不變。定期一箇年。前二錢二厘。降爲二錢。同六箇月。前二錢。降爲一錢八厘。

國民政府抗議發表
違背國際公法及人道觀念
聯盟規約不戰條約並其聲明

十六日南京電。日本滿洲國承認所關。國民政府抗議。十六日行政院會議決定午後六時發表。其內容大體如左。昨年九月十八日。日本照豫定行動。進兵中國領土。東三省事態。日以險惡。中國主權。爲之蹂躪。世界平和。非常打擊。昨年九月三十日。及十二月十日。聯盟決議。日本完全無視。爾後不法行爲。皆用滿洲國名義。執踞聯盟。今年四月。美國務長官斯汀遜氏聲明。四月十六日聯盟理事會決議。三月十一日總會決議。日本一切不顧。竟將滿洲國。正式承認。置之於保護國之地位。此舉又在聯盟。審議非顧問報告之前。其不法益甚。對於聯盟之權威。不啻爲侮辱挑戰。實違國際公法之原則。及人道之觀念。聯盟規約。不戰條約。並反其於東三省無領土野心之聲明。今因滿洲承認。所有結果。當負其責任云云。

中外要電
中國抗議有違條理

東京消息。國民政府。因我正式承認。藉口於條約違反。發表抗議。其書至十六日正午。尚未到外務省。我當局。示之如左。滿洲承認。如何國際條約。無所違反。如帝國政府。屢次聲明。滿洲國之成立。事實昭然。及今不得無視。亦無如之何。中國政府。無視此等事實。且以爲違反條約。而行抗議。是責有違條理。萬一援中國政府抗議書。一々說條理。以啓其蒙耳。

駐美華使發表對策

華府消息。當地中國公使館。關日本承認滿洲。將中國今後對策。發表如左。一、要求聯盟。採最強力手段。從法理。使之承認無效。一、有違九國條約。特遣發表聲明。喚起注意。

意國以爲承認至當

羅馬消息。日本承認滿洲。意大利以爲意中事。國人共料承認非得已。日本經濟勢力。即爲其入口及通商。以求健實市場。與意大利。同一筆法。頗表同情之意。二高官言明如左。意人所最關心。在平和維持。不爭軍備。保全意國極東貿易市場。全然中立。

日代表部希望聯盟

壽府消息。聯盟帝國事務局長澤田公使。去十五日。訪書求事務總長。將日本代表部。希望報告書審議之意。傳之理事會議長。內容如左。一、非題報告書審議。該書到後。六週間經過後開始。一、日本政府。於其期間得對報告書。作意見書。本國特派代表。派到壽府。

貴院擬派代表觀滿

東京消息。經已正式承認日滿國交緊密。經濟關係亦當一變。貴族院各派。重視其將來。以爲此際必要樹立對策。決定第一次派遣各派代表十名。視察滿洲實情。至二十五日。求希望者申出。委員超過之時。抽籤。訂十月二、三日頃起行。經由朝鮮。視察滿洲一帶。經由上海歸國云。

上海多少示威運動

上海第三艦隊菊野參謀長。去十六日。電海軍省。報告上海各部隊嚴重警戒。似有多少示威運動。去十五夜。中秋爆竹頗盛。各處平穩經過。上流各地情況。雖未逐一接報告。想概無事故云。

西藏軍侵入甘肅省

南京消息。去三月二十三日。西藏軍。攻青海以來。在海拔一萬五千呎。以上高地。即中國本部與西藏之境。屢次交戰。迄今西藏軍。已擬甘肅省約半分之地云。

滿洲事變記念日
在鄉軍召集演習

九月十八日。値滿洲事變一周年紀念日。臺北在鄉軍人。欲舉非常召集演習。對各分會。發召集令狀。然最近分會加入者。或會員移動良多。不少有令狀發送不能者。臺北市役所爲欲使此北舉。較有意義。希望市內鄉軍參加。不受召集令狀發送之人。亦熱心參加。各分會集合場。即城內分會。高商。城西分會。壽小學校。城南分會。高等學校。城北分會。建成小學校云。

基隆舉防空演習
對市民注意

十八日午前九時。基隆市由市役所。鄉軍分會主開。軍部後援之下。於公會堂下海岸。以高射砲機關銃等。愈求臺北飛行機之參加。舉防空演習。是日爲豫報飛行機之來襲。鳴報午機。又關於投擲爆彈投下。消防隊出動等。由警察對市民。發表注意事項如左。雨天之時。依模擬飛行機實施。演習別不變更。若報午機故障之時。則鳴警鐘通知。

一、警戒警報。報午機。飛行機臺北出發同時吹鳴。四十五秒間一回。警鐘打一點。

二、非常警戒。飛到基隆上空。同時鳴報午機。一分間三回。警鐘亂打。

三、非常解除。雖距基隆上空。然若有飛來之虞時。則鳴報午機。二分間十回。警鐘打三點。

四、警戒解除。全無飛到之虞時。報午機。一分間鳴五回。警鐘打二點。

運轉觀月車
極呈盛況
發售臨時車票

既報花蓮港街。去十五日晚。運轉觀月列車。日前由關係者。著々準備中。而數日來。陰續降雨。至是日午前中。雨尚不歇。於是擬延至十八日。然至薄暮。雨歇雲收。一輪皓月。高懸于上空。遂即決行。揭燈火爲號。六時頃觀客陸續而來。充滿停車場。第一回及第二回列車。車票一霎時間賣盡。欲購者紛々。於是鐵道部驛員。總出。將電報用紙。裡面印驛名。作臨時車票。總計約五千枚。初按十二輛竟增至十六輛。增發二回外不少有徒步賞月者。而觀月會場之米崙築港廣場臨時酒場及食堂賣店等。裝飾電燈。餘興有角力。映寫。藝妓手踊等。極呈盛況。至午後九時頃。滿月復隱于雲間。沛然降雨。

臺中同聲會
演劇賑災

臺中市及附近各新聞記者所組織之同聲會。月十五日。開月例會一次。客月有暴風雨。餘響爲災。到處皆蒙水害。當州下最甚者。斷爲大甲彰化二郡。故於月例會時。議決演劇。將其收入以恤災黎。聞因有事。延至去十三十四兩日。

新店畜魂碑
十五日落成式

新店家畜市場。曾建設畜魂碑。經已告竣。月十五日舉落成式。由各庄戶招待官紳四十名於公會堂。特開酒席宴會。頗呈盛況。

石門庄
設茶指導所
舉終了式

淡水郡石門庄。自前年度以來。爲同庄茶業向上。開設茶業指導所。而本年亦自六月十一日開所。至來十九日。所定期間告滿。爰于是日午前十時。假同庄下角字尖子鹿江省氏之處。舉行修了式。郡庄當局及關係者。均擬臨場云。

集自動車業者
訓示事故防止

臺中署。鑒最近自動車事故甚多。去十六日午前九時。召自動車營業者。約四十餘名。在訓示室。就防止事故。由松村署長。訓示一場。

基隆市臨時協議會
電祝滿洲國承認
可決追加豫算原案

基隆市。爲時局匡救追加豫算及借金等。去十六日午前十時。在市會議室開臨時協議會。一同席定。須藤書記。宣告開會。桑原市尹起立敍禮。繼詳細說明第一回協議會以來。實施及計畫事項。更對承認滿洲國。代表市民。拍祝電于關係當局。後就議長席。議員代表原田氏起述答辭。次議長宣告會議。須藤書記。報告日程及出缺者(出席十六名。缺席一名。議員異動)。(吉岡氏死亡。須藤氏辭委)。並參事員。書記氏名等。會議錄署名者。由市尹指名明比寶平。吳百川兩氏。次報告對吉岡氏附弔辭。對須藤氏贈以謝禮。次入議事。附議諮問第一號。昭和七年度基隆市歲出入追加豫算之件。讀會省略。角田參與說明歲入出各項。吉原氏問。時局匡救豫算是限于土木事業否。不然其他豈無緊急辦法。更希望樹立中小商工業者救濟案。桑原議長答以中小商工業者救濟案。以市獨自立場現計畫中。外有野口。范兩氏發言。終可決原案。次諮問第二號。關借市區改正工事資金之件。讀會省略。角田參與說明。就借四萬圓。依償還年利表。逐條說明後。一同無質問。照原案可決。次附議答申案。終由議長述閉會辭。原田氏。代表議員述答辭。午前十一時十分閉會。遂共午餐。又是日出席議員。擬是日午後全部。齊附于診療所入院中死亡供養費。同人院患者慰問。及社會事業助成會等云。

賴本島大衆力
陳情成功
林陳兩氏歸談

臺灣米移入制限。反對陳情上京中之臺中州代表林獻堂。陳炘兩氏。搭十六日抵基隆之吉野丸歸臺。所談如左。關於臺灣米移入反對陳情。既如前報記事。由往日歸臺之貝山君。言之既盡。以大體得意外佳果。不勝欣喜。但實非余等陳情團之功。蓋賴臺灣大衆之力。足以動乎中央政界。其關於是。對多大應援之臺灣各新聞。深表謝意。先是內地米。因受朝鮮米壓迫。故欲制限臺灣米之移入內地。遭臺鮮民論。勢烈反對。然茲臺鮮米統制程。且將臺鮮兩字除去。好爲全國的米之統制。以確制全國。自不待言。此間絕對無內臺鮮之別。有如率勢米價所規定。米價甚形暴落時。得由政府購買。騰貴時。欲賣出。互全國一樣辦理。已得中央政府當局者確答。故吾人別不實際移入之臺灣蓬萊米。五年間平均。年產額二百四十二萬石。一箇月平均二十萬一千石。北中九德長耀。一箇月平均產額六萬五千石。扣除外。一箇月之移入。僅十三萬五千餘石。內地米。決無受壓迫之事。因是依吾人陳情。中央政府。克十分了解之也。右兩氏。由臺北下車後。立赴官邸。訪問中川總督。報告陳情所關。十六、七兩日宿在臺北。按十八日歸中云。

美妓遠涉來臺
未曾接客
即玉碎香銷

豐原街內地人請水某。經營壽料理店。爲自家業務繁榮計。自前月即派員赴內地。物色美妓。至本月初旬。始選定五名。於去初八日。由內地搭船渡臺。不圖就中一名。元籍秋田縣人。名芳賀余子者。年二十。竟於長途旅行中。起胃腸炎。至去十一日。由基隆乘車來豐。入同店時。既屬危篤狀態。雖經主人請醫療治。亦不見效。入夜七時半。玉碎香銷。店主至此。不得已。乃草々料理其身後一切。至翌日夕刻。雇工舁往豐原街字楓林之街營火葬場。付諸火葬。似此妙齡佳麗。遠涉重洋。來臺作異域之鬼。亦可傷已。

瀛洲詩集
來月初出版

瀛洲詩集。現正付梓。各地應募者。瀛社訂購續到。而新添入之古今名士詩錄。並閨秀詩抄。亦已蒐集中。屆期(截止至二十日)或超過豫定人員以上。亦未可知。擬來月上旬。諒可得出版云。

老翁步月歸途
被人襲擊

斗六街人江文彩氏。年逾耳順。爲人忠厚。九月十五日夜分十一時頃。踏月欲歸自宅。至同街土地公廟邊巷仔。突由暗中有二因漢躍出。其一人用手提電燈。對正面照江氏之眼。使其認識不能。又一人由後面。將江氏推倒。兩兇漢。或用石頭。或揮拳亂打。江氏大聲呼救。兇漢乃逃。江氏頭部及胸部。受傷頗重。乃急赴中川公醫處治療。並向郡警察課報知。因手查紛中。

南投製氷
改修後許再製

南投製氷。前因含有安母尼亞質太多。故於去七日被當局命令停造。因是會社一邊。極力修理機械。俾得良氷。十四日修竣。一經檢驗後。即時復許製氷云。

竹山盜案
乘觀月後行竊

竹山郡竹山街內。和春漢藥店。陳炳塑。去十五夜乘中秋明月。偕友數名。飲於王美樓旗亭。闌則更赴四處觀月。至翌日午前一時餘。始歸宅就寢。不圖今朝六時頃。其妻起欲炊飯。突然發見其夫懸在壁上之上下衣服。其落在床前。而褲袋內所藏之金表練一條。重一兩一匁。及十圓金鈸一個。懷中金時計一個。合計總價値百二十餘圓。竟不知去向。又房門並後門。亦被打開。報官。但觀其後面隣右。皆陽以堅牆。疑盜若非其家族。則爲頗悉其內容之人。現嚴緝中。

基青訓講習
督府主開

督府主開基隆青年訓練所一夜講習會。于十七日午後一時至夜間十時。開于基隆青年訓練所。講師爲督府江藤社會課長。同廣瀨局。軍司令部橋本中佐[illegible]。又于是夜九時起。續開青訓保護者會云。

達基里溪口砂洲
掘得砂金甚多
同時掘有人骨土器等

基隆郡瑞芳庄人翁山英氏。曩在花蓮港廳研海支廳新城。發見基里溪口砂洲。許可採掘砂金七萬坪。今回更出願六萬坪。由下警務課長。聞該地多產砂金。去五日赴現場視察。用洗水式採收。果有六匁或五分金塊。未幾採收約四十匁。並掘得人骨及土器等。疑爲昔人所住之地。現託關係當局研究。又掘取發動機。業已運到。現用苦力五十名。從事採掘。該地在海岸。地質甚肥。且有蕃人耕地。該採掘境界不明。督府殖產局。派高橋技師赴花調查。而花蓮港住民。從前全不知該地砂金。聞多數產金。大爲驚駭云。

拔刀追人
無頼漢七八名
被警官捕去二名

基隆郡七堵庄暖々渡庄。去十五日午前八時。有無頼漢七八名。追一本島人。爲密行中之中山。蔡兩巡查發見。揮杖抵抗。逮捕兩名。到案取調。現正搜查餘類云。

通有夫之婦
被毆死亡
加害者三名自首

新竹州中壢郡觀音庄新坡字青埔三番地陳阿保。年三十五。去十五日午後七時。歸宅之時。途經粟寮。發見其妻陳氏論妹。年二十七。與同十一番地邱丁頃。密會其中。乃與同地陳阿呆。年二十四。陳阿蝶。年三十二。各執棍棒。毆打姦夫。邱逃歸後。醫治無效。至十六日午前一時半死亡。加害者三名於行兇後自首。現正受取調中云。

保線用臺車
轢斷幼童左足

明治製糖社線嘉義朴子間保線苦夫蔡水及蔡發兩名。去十五日午後一時五十分頃。以手操縱保線用臺車。向大溪厝驛方向進行中。在線路上。轢斷同處賴某之長男賴文章。年七歲之左足。目下加入藤病院治療中云。

某煙草工場兩切部米監督先生。對於職工。親切指導。以德服人。而職工等。亦宜體其指導。方爲合理。(協調論者)八月十五日下午八時。有某處劇團長。偕其同僚四名。入戲園觀戲。擅作威福。昂然坐於臨監席。僉旧注文茶菓。向之索錢。則言三語四。取鬧異常。然終亦支出。園中賞米之人。至十九日尖被分害召。往罰金二圓。爲辦當代。有是埤耶(問者醫學)。莫不可當。鳴疫之發生。第一要改善也。(台市衞生)中秋前日失火時。上水圳水皆有餘。街中無知消同警。嘖々狂言理不如。訓練若是。壯士有餘。失敗已往。自責亦遲。(板橋生)永樂座開演中之丹鳳社。每回變換佈景。電光消滅雖可。然因放大砲々霹過大。觀客席中小兒或乳兒。受驚不少。希當局者注意之。(一觀客)

翰墨因緣

▲澎湖廳小瀛吟社第三期課題。獵姬絕詩課題。託詞宗陳鑑堂鮑梁臣兩氏評選。左右各十名。內如左。左一右二十黃國梁。右一左三歐伯臣。左二同人。右二左十一蕭選青。左四右八近市逸人。右三蔡氏雲錦。左五右十一黃國梁。右四近市逸人。右五左六左十四近市逸人。左六歐伯臣。右六左十二黃國梁。左七歐伯臣。左八右十近市逸人。右七左九歐伯臣。右九莊安邦。左十右十二近市逸人。

新莊
受賞內祝

新莊郡新莊街頭前庄篤農家陳阿標氏父子。所播種水稻。於此次臺北州農會主催第五回水稻最高收穫競作會。得賞二等賞。乃于本月十七日午後四時。在自家開內祝。招待郡役所、街役場。及重要關係諸人。

關帝祭典

新莊街。致祭關帝君。經如既報。于去十五日午前十一時舉行。主祭黃鏡源氏。依例行三獻禮。祭畢。午後一時半。在該街遊藝閣陣頭遊行。是日與祭紳商五十七名。

臺中
提燈行列

臺中市。來十八日。滿洲事變一周年紀念日。各學校。及諸團體。於夜間。將舉行提燈行列云。

義捐演藝

來十七、十八兩夜。臺中樂舞臺將開中部水害罹災民救恤演藝。

嘉義
組長視察

嘉義郡下。於嘉南大圳組合嘉義郡部所屬小組合長五十五名。出同郡溪口。長野兩課手。及同組合齋藤技手引率。于十六日午前七時五十分出發。同赴烏山頭視察同圳附水池。並彰化郡下三年輪作水稻狀況。同日夕間歸郡。

賊性不改

大甲郡警察課。簽原司法主任。十四日與陳、兩刑事來嘉。與嘉義署。簽務木司法主任商議至夜深之午前三時。然後嘉門町遊廓在花亭樓上。週一探刑事。開始活動。搜查至西湊。與妓女對飲。刑事逮捕。反抗怪漢。格鬪後被捕。其人爲竹南庄後壠。現住新竹市西門一一九。有名無頼漢。前科六犯之陳清存。年二十七。曾於列車內及官舍行盜。本年三月二十六日出刑務所。賊性不改。前月中又在大甲犯大盜案逃走。正爲照會搜索。近聞潛入嘉義市內。故簽原主任聯刑來嘉云。

開觀月會

嘉義郡。以十五日。爲古中秋佳節。是夜八時起。同郡庶務課。同課員及水利組合員。並家族。南州青果同業組合員。

南投
議改會則

南投郡信用組合研究會。去十一日。開於南投信用組合事務所。出席者十三名。有郡宮松本商工主任臨席。主催者宣告開會。就各組合提出問題。互相討論。改訂會則。內容乃親睦。珠算競技。表彰。懇親。連絡統一。研究方法。講演等。是日研究問題如下。一、關于貸倒計上金之換算率。一、對于組合員之持分轉換方法如何。一、對死亡之組合員債務差押戶主之共有財產否。一、有依務之組合員。席務而亡。因不明踪跡。照法定手續。如何處理通知等云。

將鑿新道

南投員林間新鑿事。懸案既久。迄未著手。去十一日。生計土木係長。由員林越嶺而來。巡視結果。以爲可能實現開鑿。聞不久將著手云。

議減藥價

當此景氣不佳。貧困者度日甚艱。倘若罹病。何能調治。南投醫師會。有鑑及此。將利觀月會席上。議降藥價。此事果成。貧者當可減其困云。

臺南
保正會議

臺南警察署轄內之保正及壯丁團長會議。去十五朝九時。開於臺南公會堂。是日保正及壯丁團長。合官吏二邊出席者六十餘名。先由小山署長起述開會辭。既承轄內無隣入許可事項。保正及壯丁團長。俱各熱心傾聽。報告所慎。至正午議事告終。休息後。一時起再由警務部長代理鈴木警部。就保正壯丁團長之本分。必須努力保護人民。爲務業之訓示。而小山署長。再就犯罪事務。盜難及其他豫防。危險家屋改築。保安與衛生。爲詳細之說明。以促一般注意。至三時餘始散會。當日臨席者。自小山署長以下。市內各派出所取締巡查約

刑務製品

臺南刑務所。所製之工藝品。如家具。木器。籐器等。久有定評。前者全國刑務所製品評會。亦頗得優獎。今回爲圖其製品。銷路普通起見。定來十八九兩日。於臺南公會堂開陳列即賣會。取價至公。其陳列貨品爲衣厨。鏡箱。家具。洋房用具等。計數百件。另陳列有參考品。是益欲出品於本月北部開之品評會者。

滿洲講演

臺北女子青年團長田中二氏。爲視察滿洲實況。業已歸臺。還帝由臺南教育會。特延之來南。去十六日。在臺南一中。同晚七時。在市公會堂。舉滿洲實況講演會云。

高雄
凱旋寄港

在上海奮鬪之我陸戰隊。二百六十一名。及負傷兵八名。搭特務艦野島。凱旋於內地途次。十七日午前七時頃。寄港高雄。按十八日午後四時頃出港。高雄市官民。即於入港同日正午。爲開凱旋兵及野島乘士官以上乘組員歡迎會。於西子灣海水浴場。而對一般乘組員。則各贈以蒸實一斤。並設休憩所於西子灣海水浴場。及高雄婦人會館云。

簡閱點呼

高雄市簡閱點呼。於月十八十九兩日。在第一小學校舉行。執行官爲軍司令部吉田少佐。點呼人員三百名。

會事

▲嘉義郡大林庄。菜迦山照慶寺。月十七日午前十一時。在該寺舉行今上天皇陛下聖壽萬歲牌奉安式。及同寺秋季大祭。

人事

▲東京府內務部長土木部長兼務課長賀屋務。中人林也歟氏。十六日便船歸自內地。氏九大法科出身。本年三月。在學中於昭和三年。合格行政科高文試驗。▲新營郡駐在本社通信員謝凑陳生仙氏之叔父。去十四日七十晉一。在其自宅。演唱夜國兩日間。招待多數官紳。盛開祝宴。▲嘉義市協徐乃庚氏。十六日商業出發。搭十七日基隆扶桑丸出帆。赴內地辦理諸要務。行程豫定二週間。

臺灣日日新報

實業之日本

景氣は出たか? 爲替安と低金利の影響早わかり

回爲替安と低金利は「財界をどう動かすか」

此景氣は永續するか?

農村問題の眞の解決策

景氣招來消費奬勵論

低金利策徹底

株式の選び方

一番新しいヤリカタ

新聞記者から 堀井卯之助君

死を越えた私の修養打明け話

信用される政治家 三土忠造

肺病の根治法

眼から來る神經衰弱の根治法

痔病の根治法

秋口から初める新健康増進法

實業之日本社

日本刀 鑑刀 特賞

日本刀は國家の寶器であり、武人の魂である。又殺人の刀であり、活人の劒である。之を試して其の優劣を知るは凡であり、之を試さずして其の利鈍を覷るは即ち聖なり、鑑刀の術は試さずして其利鈍曲折の如何を識り且つ良否と作者、年代等を知るにある。本書は日本刀の沿革刀匠の傳系と流派毎にある特徴に就て初學者の爲めに詳しく説明を加へて鑑刀の手引とせり。刀劍を知らざるに拘らず日本人としては本書に依り刀劍に就て一通りの智識を持つ事は我が國よりして無益でない、況んや内外多事の際敢て廣く一般人士に薦む

定價 金十五圓　特價 金七圓也（送料地方不要）（九月末日まで特價にて提供）

臺北市榮町四丁目 臺灣日日新報社販賣部

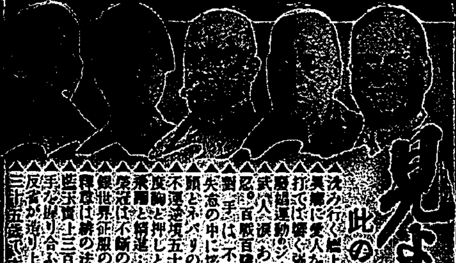

雄辯 十月特大號

別冊附録 堂々二百八十八頁の美本

巨人新人 出世のスタート

見よ!輝く榮冠もその第一歩にあり

此の呼吸!此のコツ!出世成功の要訣を先人に學べ!!

自力更生實話大會

亞細亞を以て城となす　永井柳太郎

日本青年の眞使命　加藤咄堂

滿洲國の前衛に立つ　駒井德三

◇非常時日本の國民に對する要望　齋藤實

◇村は斯くして榮えん　佐藤寛次

◇大童の商店街を見る　高橋龜雄

◇小賣商人の自救策　倉本長治

◇全縣一致の自力更生祭　小杉健太郎

◇全村更生の實例

▲人物評傳 外務大臣内田康哉伯　北公治

▲立志奮鬪 マイケル・ファラデイ苦鬪傳　福永渙

▲卓上演説模範例

▲討論 カフェー排撃論・讃美論

▲果物屋の主人は語る

▲話材教材の選び方

▲瘦馬の勝利　大宮狂介

▲ノック・アウト　大泉黒石

▲N市の殺人事件　米村正一

▲碧空高く　野村愛正

▲海豹の如く　賀川豊彦

陸上公開大演説會

隨筆

軍縮か軍擴か 列國軍備の現狀（平田晋策）

オリンピック大決戰記

凱旋將校奮戰座談會

名人一夕話

全國の文學青年に告ぐ　佐藤紅緑

世界は斯く動きつゝあり　米田実

◎特價七十錢

東京・本郷 大日本雄辯會講談社

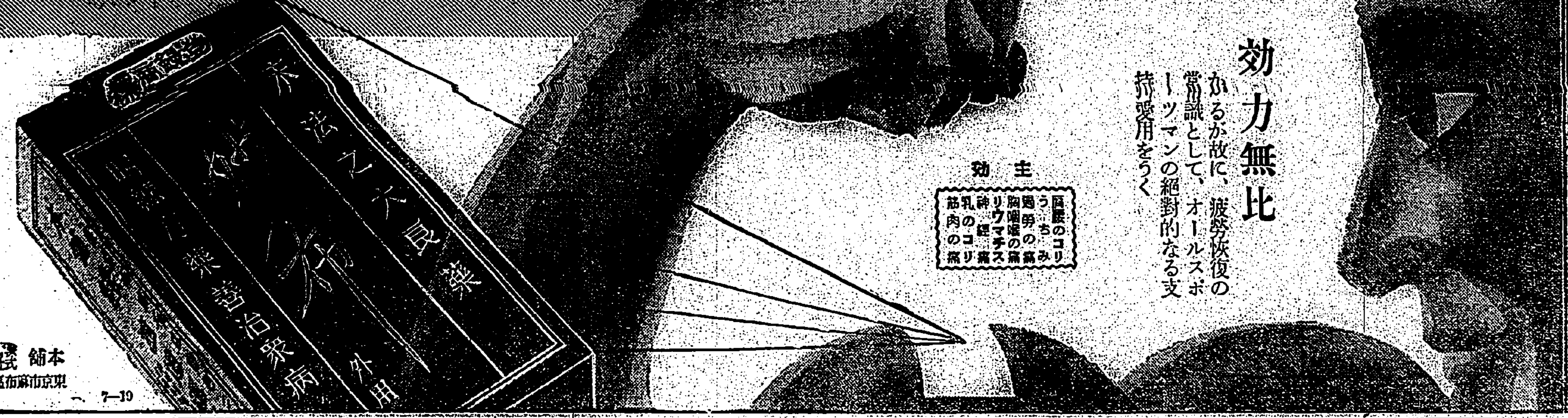

効力無比

かゝるが故に、疲勞恢復の常識として、オールスポーツマンの絶對的なる支持愛用をうく

主効：肩腰のコリ・うちみ・胸痛の病・リウマチス・神經痛・乳のコリ・筋肉の病

定價 三十錢 五十錢 一圓

本舗 渡邊輝綱薬房 東京市麻布區

7-19

無比の强力消化素 タカヂアスターゼ

帝國發明協會恩賜記念賞及大賞受領　高峰讓吉氏發見　藥・工學博士

1. 消化不良防止の目的に、例へば過食、運動不足、食餌不味等の場合……

2. 消化不良に因する胃腸病に、例へば急性及慢性の胃腸カタル、（曖気、胃部膨満、食物停滞感、胃痛等）異常醱酵性下痢又は便秘、胃酸過多症等……

3. 胃腸機能の減弱又はこれあるを思はしむる場合、例へば肺結核、貧血、糖尿病、脚氣其他の慢性諸症並に一般有熱性疾患、神經性消化不良、姙産婦、バセドウ氏病、腎臟諸症、尿毒症、膽道及膽嚢諸症並に膵臟疾患等に際し、胃腸の消化機能を助成して食物の消化吸收を弱め榮養保持の目的に賞用せらる。

説明書あり御申越次第進呈す　粉末、錠劑各種あり

三共の藥品

東京・室町 三共株式會社

三共のヨウモトニック

若禿 フケ 拔毛 止

特許 生物學的養毛料

怖ろしい脱毛期に 名醫が推奬する新養毛料

毛根を引締め、毛髪を根本的に丈夫にする故どんな烈しき拔け毛も、ピタリと止め、病後産後の恐ろしい脱毛にも面白い程恢復致します。ベーラム代用として御常用になれば頭に毛を養ひ伸ばし美しい艶を加へます。

入澤達吉先生　岡田和一郎先生　賀川正男先生　中川清先生

定價 小瓶 ¥1.20　大瓶 ¥2.00　徳用 ¥5.00

◀實驗集無代送呈▶

製造元 三共株式會社　發賣元 泰昌製藥株式會社

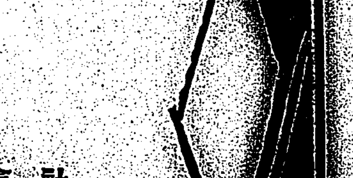

滑り止 ヒ

ルーロカッシ

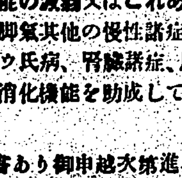

タンタンは風の妙薬

發賣元 北信生堂藥房

代理店 大木合名會社

同 支店

大阪商船

扶桑丸　九月廿七日

吉野丸　九月二十日

大和丸　九月廿九日

物品購買公告

總督官房會計課

工事入札公告

總督官房會計課

株式名義公告

臺灣土地建物

臺北地方法院

極東は改善されねばならぬ
滿洲事變の意義は頗る深い

一

昨年の九月十八日の夜、奉天郊外柳條溝で滿鐵本線に投げられた一彈ははしなくも滿洲事變なるものを勃發せしめ、世界を震撼せしめたのみならず今日の所謂「滿洲問題」なるものを引き起さしめ、延いて日支間の重大係爭たらしむるに至つた。即ち同夜十時半頃、北大營の支那兵約三個中隊は滿鐵線を爆破し巡察中の我が守備隊を襲撃せんとし、且つ鐵道附屬地をも襲撃せんとした。危機一髪、我が駐屯軍は因つて先を制し直に非常時に於ける自衛手段を講ずるの餘儀なきに至つた。この自衛手段は即夜奉天城を占領し、南滿洲の各地に及び事變は今日見る如き規模に至つた。

二

その後の事態は恰も走馬燈の如く、豫想だもせぬ事件が次々に起つた。中でも國際列國を愕かせたのは我軍の錦州爆撃であつた。その頃迄の滿洲に對する各國の見解は、日本軍は日支條約の範圍内に於て一歩も滿鐵沿線の租借地外に出られぬものとして居た。然し非常時における非常手段は、方々に擴げられた勤きを止むことのできぬのは知れ切つたことである。米國その他の列國が滿洲政府に於ける日本の外交的困難を缺いた爲めに外ならなかつた。然し其の後に於て滿洲の實狀が判明するにつれ日本の立場や態度も次第に理解さるるに至つた。例へば曾ての滿洲國軍政部長として建國の礎に親しく參加しながら馬占山の如き、之をその陰によし、國民の爲めに操縱されて叛逆した事もあるが、結局は逆に我が軍に追撃され北滿の治安と我が權益の擁護のためには已むにやまれぬ行動であつた。

三

要するに日本は、滿洲事變の勃發を機とし支那との單に目先だけの善隣關係を斷念して極東平和の根本的立直しを決意して起つたのである。現在までのやうな日支の關係では到底極東の平和は期し得られない。而して滿洲事變の自然的所產たる滿洲國家の建設は、日本が決意した極東平和の立直しに最も有力なる援助を與へ得るものであつて、日滿兩國民の提携協調は直に極東の時局收拾に役立ちつゝあるのである。これ吾人が日本の滿洲國承認を以て極東平和に力強き第一歩を踏み出したと斷じた所以である。在來は我が國民の熱心な希望たる日支親善も日本だけの一方的希望であつて支那は關せず焉である。かくては極東の平和は到底期せられない。これ日本が滿洲事變を機として單なる日支親善を目的とせず自力に依つて極東における國際政局の改善に明確な手段を講じた所以である。

日滿兩國の提携が、直に東洋の平和に貢獻し、極東の事件をソレだけ改善し得たとするならば、一年前の滿洲事變は今日より見て却て意義深きものとも考へられる。而して此の事變より引き續き北大營に、寬城子に、南嶺に、吉林に、或は錦州方面に、黑龍江に北滿に、更に上海事變による同方面の戰禍に、我が忠勇義烈なる多數將兵は辛苦を忍んで勇戰奮鬪、もつて帝國の威信と權益とを全うし得た。而も此のため斃れた將兵の數少なくなく、中には爆彈三勇士の如く千古の美談をも留めた。本日の滿洲事變一周年に當つて我が國民が此の事變に依て斃れた將兵の慰靈を行はんとするのも誠に故ありと申さねばならぬ。要するに滿洲事變は極東平和の爲めに日本をして奮起させた最も記念すべき事變なるを銘記し、國民は此の日を忘るる事なく目的の達成さるる迄は斷じて志を屈すべきでない事を深く決意せねばなるまい。

國際聯盟總會に對し我國は最後の切札を用意
代表部の引揚は勿論のこと聯盟の脱退も辭せず

【東京十七日發電通】我が滿洲國承認に對してはアメリカを始め各國獨りを飽めてゐるがこの秋の聯盟理事會並に總會はリツトン報告の審議を廻り果然滿洲國の運命、延いては日本の前途に對し暗影を與ふるものとして全世界の注目の焦點となつてゐるが、我が政府は目下巴里中の出淵駐米大使を初め吉田駐伊、吉田(伊)駐土大使等より聯盟並に駐箚國の情勢を聽取し、總會に特派さるる松岡洋右氏は來月外務省と對策協議中なるも根本方針は既に左の如く決し居り最後の切札も用意されてゐる

一、滿洲國の獨立及び我國の滿洲國承認は如何なる條約にも反せず既成の事實にして例へ五十三對一の決議をもつてするも取消又は變更し得ぬ、況んや聯盟が我承認行爲を取消さしめんとする如きは我が主權の發動を阻止せんとするもので絕對に承服し得ぬ

二、日支紛爭に關する聯盟規約十五條の適用に對しては絕對反對を主張して來たが、承認に依り事態は昨年九月三十日及び十二月十日理事會決議の適用範圍外にあり、從つて秋の總會は全面的に否認するが聯盟との最惡の結果を生ずることなき樣代表は參加せしめる

一、萬一聯盟國から五十三對一の壓力を以て我が承認行爲と滿洲國獨立を否認するが如きことあらば代表部の引揚は勿論脫退も辭せず、その責は聯盟の頑迷にありと斷するに躊躇せざる決意を有する

聯盟に支那から通告
わが滿洲國承認に對して

【南京十七日發電通】國民政府の聯盟に提出せる通告全文左の通りである

九月十八日以來日本は〇〇〇〇〇〇〇〇政策を強行したが、その唯一の目的は〇〇〇〇にあり、種々の〇〇は日に猛烈を加へ今日に到り遂に滿洲を承認した、承認は歷代の滿洲〇〇政策を貫徹し支那國家の保全を害するものであるが、聯盟規約第十條には參加國各自國の領土主權保全の規定がある筈である、滿洲國は全然日本の〇〇にかかり〇〇は總て日本人の〇〇にある、日本の滿洲承認は自己の〇〇〇〇を承認したのも同然である、日本と滿洲國との所謂議定書なるものを見るに所謂的不平等條約で、日本が東三省に〇〇〇を作らんとする野心を示すのみである、議定書に依れば滿洲國の國防を擔任すると云ふが、之は今後支那の侵みならず世界の平和を脅かす重大事たるを指摘せざるを得ぬ、日支紛爭が聯盟に提出されて以來各國は只管その解決を求め、調査團の報告未だ審議されず、聯盟は再三時局が擴大せざる樣にと注意を喚し居るにも拘らず、日本は頑固に敢然として〇〇〇〇〇して之を承認した、之は聯盟の權威を蔑視することの極致に達したものと云ふべきである、以上の如き情態にあるを以て聯盟は速に有效適切な方策を執り以て目前の局面に應對されんことを希望す

米國は飽迄も反對し英佛等と共同動作か
沈默を守る米國の肚裡

【ワシントン十六日發電通】日本が十五日滿洲國を承認して以來米國務省當局は完全に沈默を守つてゐるが、各方面の情報を綜合するに左の如きものと察せらる

二、例へ日本が門戶開放嚴守を約してもアメリカは既定の反對方針を緩和し得るものでない

一、國務省は日本が如何に勸說するも滿洲政府に承認を與ふる意思なし

三、不正當なりと思惟せらるる日本の立場を變更せしむる策は一切をイギリスとの共同動作に待つを可とす

君の方針の下に國務省の今後の行動決せらるる譯なるも、スチムソン氏と密接なる關係ある有力上院議員リード氏が十六日渡佛したこともその具體化として注目されてゐる

米佛共同動作を策す
リード氏十六日パリ著

【パリ十六日發電通】ロンドン軍縮會議にて松平リード兩氏會談をなし同會議の難局を回避せしめた太平洋問題の精通者なるアメリカ上院議員デヴイツト・リード氏は十六日午後十一時ロンドンより到着來佛の目的はエリオ佛首相と會見、日支紛爭對策に付き共同動作を約せんとするにありと辨さる、その內容は全く祕密なるもアメリカは一切の問題を聯盟の審議開始後に集中する方針を選び、九國條約に依る商議を開始せしめんとするが如き運動をなすの要ありとし、英佛の支持を得て日支二國を右方針に從はしめんとしリード氏に奔走せしめてゐるのと信ぜられてゐる

滿洲事變一周年に際して語る
確乎たる信念で一層の努力が必要
齋藤首相の談

【東京十七日發電通】滿洲事變一周年に際して齋藤首相談

滿洲事變勃發以來茲に一周年を迎ふることとなつた、思ふに滿洲の地は我國存立上の生命線であり國防政治經濟各方面に亙り緊密不離の關係を有し、爲めに從來國運を賭し多大の犧牲を拂つてその危急を救つて來たのである、然るに近年支那は國際信義を無視し濫りに我權益を侵犯したため遂に自衛權の發動となり今回の滿洲事變を惹起するに至つた、爾來滿一年

皇軍は 嚴寒に苦しみ酷暑を冒し廣漠たる地域に亙り治安の維持に、兵匪の討伐に、有ゆる艱苦を嘗めて奮鬪活躍しその赫々たる功績と絕大なる勞苦とは皇國のため貢獻する所甚大であつて感激措く能はざる所である、更に一方滿洲に於ては三千萬民衆の輿論に基き新たに滿洲國を創立して中華民國の覊絆を脱し內王道政治を行ひ外國際信義を重んじその誠意と熱心とは當に信を置くに足るものがあつたから之に對して承認を與へ正式に國交を開くこととし以て我國の既定と東洋の

平和を 永遠に確保するの基礎を樹立した次第である、然しながら今後に於ける時局は決して樂觀を許すべきではない故に我國民は確乎たる信念と強固なる決意とを以て時局に善處し滿洲國の健全なる發達を援助し日滿共存共榮の實を擧ぐることに更に一層の努力奮勵を必要とする次第である、是亦し我國の使命であり又滿洲に於て殉歿せられたる皇軍將兵の忠魂に酬ゆる道であると考へる次第である

般の事情を正解するに到るべきは余の信じて疑はぬ所である、滿洲國出現に東洋の平和を破壞するものにあらず否却つて東洋の平和組織は之に依り再建設せられ日支關係の根本的調整の礎石が据ゑられたのである、王道滿洲國の出現は日支の共存と東洋民族の聯繫に現實的且つ恒久的基礎を與ふるものであつて、日滿支三國相率ゐて東洋の福祉のため世界平和のため協力すべき時期の臨で到來すべきことは余の確信する所である、滿洲國は既に我國の

承認を 受け國際關係に伍するに至つた、その將來は洋洋たるものであるが、守成の前途に尙幾多の困難に遭遇することもあらう、然しながら滿洲國民が東洋平和組織中に於けるその使命を自覺し官民一致して國難に打ち克ちその建國宣言に述ぶる所の王道の理想を着々實現せんことは期して待たるるのである、我同胞も亦日滿兩國の共存共榮のため將又東洋延いては世界平和及び福祉のため邦國一致倦まざる努力を繼續せられんことは余の希望に堪へざる所である

感慨無量
內田外相の談

【東京十七日發電通】內田外相談　去る十五日我國は新興滿洲に正式承認を與へたが十八日滿鐵爆破事件の一周年に際會し感慨の轉た無量なるを覺える、近年滿蒙に於ける我が重大權益は支那の排外的革命外交のため逐次蹂躪せられ來り、此間我國は隱忍に隱忍を重ね平和的救止を求めて居たが昨年九月十八日支那の暴民は遂に柳條溝事件を生じた其後一年の內に歷史は

急轉回 をなし、滿洲三千萬民衆の獨立運動を見本年三月獨立國家が建設せらるるに至つた、滿洲國の建設に關しては外部には若干の誤解が存在してゐる樣であるが畢竟するに滿洲國の出現は東洋の全歷史の重壓の示した所の決定的動向であり現代世界に於ける各種勢力の自然に綜合せられた歸着點である、滿洲國の誕生は實に三千萬民衆の平和的發展を確保せんとする自主的運動であるのみならず、東洋の平和的勢力を再組織しその平和と秩序に現實的基礎を與ふる轉機であるが故に日本は滿洲國を承認すると同時にその健全なる發達に對して

滿腔の 友情を寄するものである、世界の各國も軈て且つ

皇國使命の達成に邁進せよ
荒木陸相の談

【東京十七日發電通】滿洲事變一周年記念に於ける荒木陸相の感想談要旨左の如し

事變勃發以來茲に滿一年同胞より軍に寄せられた後援は誠に熱烈を極め軍部一同感激に堪へぬ、斯くの如き擧國一致を現出し得たのは一に國家的難局を認識した同胞が生命線の確保と之を基本とする東洋平和の

確立の ため自主獨往すべき所以を深く自覺したるに依る、即ち我が建國思想たる公正、仁愛、勇斷の國民精神は勃然として蘇り遂に天下の威嚴たる同胞一致團結を現出するに至つた斯くてこそ滿蒙の妖雲を拂ひ、支那の無軌道宣傳と列國の策動に依り邪說盛る國際間に卓立し堂々我正義を貫き來つた、將來この信念をもつてこの正義を貫かねばならぬ、斯くて世界平和の確立に精進せる我行動に誕て世界の感謝を受くるや必定なり緊張せるこの一年の間軍は南北に破邪の劍を揮ひ遂に王道國家の出現となり、今や帝國の承認を見るに至つた、然して皇軍は今尙匪賊討伐中なるも之は治安確立上の要件であり我建國思想に基する崇高なる

大事業 である、然してこれがため事變來與き幾多の忠勇なる將兵を喪つたのは遺憾至極

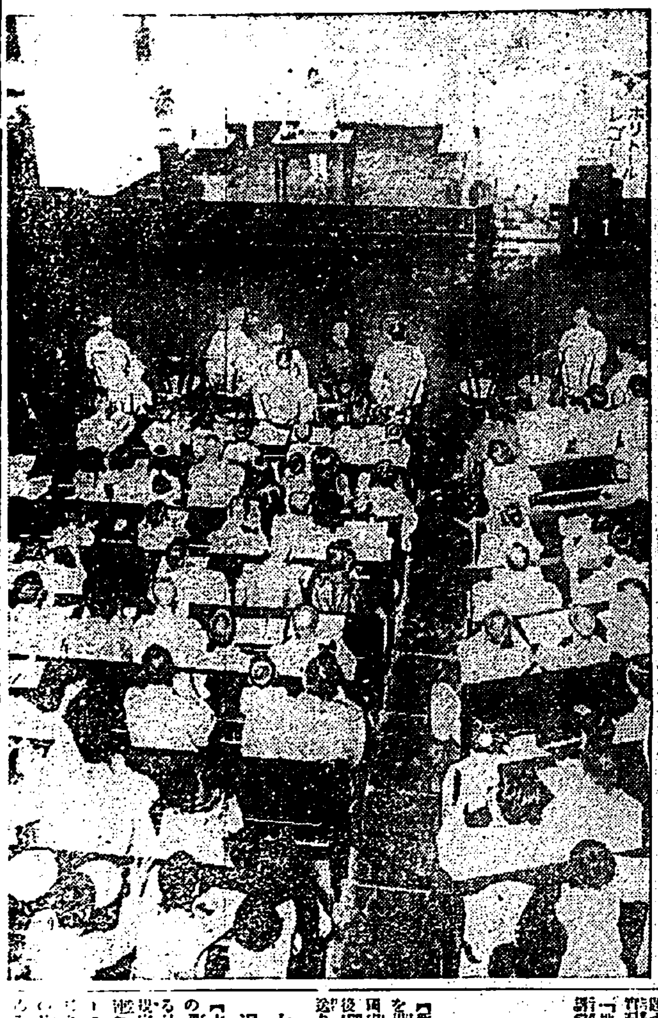

記念行事の前奏曲
昨夜『講演と映畫の夕』
醫專講堂は滿員の盛況

十八日は滿洲事變一周年記念日に相當するので本島でも各地に於て各種記念行事を舉行する事になつてゐるが、十七日夜は臺北市役所主催にて「講演及映畫の夕べ」が開催され、西澤臺北市尹の開會の辭について臺北帝大文政學部教授今村完道氏の「日滿兩國民の精神的結合」臺灣倉庫會社專務三卷俊夫氏の「東洋平和の大精神」と題する講演あり、後「滿洲事變の實況」及び事變を織り込んだ映畫「地上に愛あり」を上映したが、講堂にあふれた聽衆には銃に冠氣に溢ちた小國民の顏が多く外山守備隊司令官、滿水參謀長、浦谷參謀の三人が平服姿に打ちくつろぎニコヤカな顏を並べてゐるなど何となく滿洲事變一周年記念行事にふさはしい情景を添へてゐた

（寫眞は今村教授の講演）

武藤全權歸奉
調印の重任を終へて

【新京十七日發聯合】荒選の重任を果して光輝ある功績を滿洲國建國史に殘した武藤全權は十七日午後零時二十分特別列車で盛大な見送りを受け一路奉天に歸つた

第十四師團十八日から歸還

【東京十七日發電通】滿洲にて勵戰の後に大功績を殘した第十四師團は十八日より二十五日に亙り歸還地に歸還することとなつた

大連の中國游擊員退去を命ぜらる

【大連十七日發電通】日滿議定書の調印に依り從來の關東州に於ける日支條約は日滿の條約と變更するものとなつたので日下大連の關に在留する中國游擊員英人ポトター以下十名に對し退去を〔illegible〕

殖產局で課長會議

殖產局では十七日午前十時から各課長を局長室に召集し課長會議を開催、局長在任中の懸案事項、殖產局の今後の〔illegible〕について協議あり〔illegible〕

滿洲國要人は語る

忘れ得ぬ「九月十八日」！この記念日に當つて滿洲國要人は次の如き追憶の言葉を特に本紙の爲めに語らした（在奉天小濱生）

國務院總理　**鄭孝胥**

九月十八日の感想！今尙目の前にチラ〳〵してゐる位だ、私は口に多くは云へぬが、心は此通り喜びに滿ちてゐる、祈れ、新國家のため九月十八日を思ひ出すと同時に、懸命に盡したいものである

參議府議長　**張景惠**

私は當時の事を想ふ時、何んとも云へぬ淋しい感と、その反面に、愈々滿洲にも革命が到來したと思つた、その革命が今日に至つて、吾等人類の平和境への第一步を印したことを更に追想する時、何んとも云へぬ好しい氣持がするのだ、九月十八日を永久に忘れ得ずにゐたい

外交總長　**謝介石**

九月十八日の感想ですか？感慨無量だね、今から思ふと、丁度原野に點火した感がある、野草巨木を燒きつくして見れば、立派な、而も生々とした若芽が萌え出づるやうに、何んとも云へない清々しい氣持ちがする、新興滿洲國、即ち我々が言葉を共にする理想の樂土でもあり曉野でもあるのだ

財政部總長兼吉林省長　**熙洽**

感想を云ひ表はすことは困難である、それは新國家成立後、日も淺い、將來完全無缺な我々の國家としてから想ひ起したいと思つてゐる、然し、なには兎もあれだ、大いに新國家のため盡瘁して貰ひたい、友邦の人々よ！我々は此通り日夜懸命に努力してゐるのだ

……に恐懼に堪へぬ、吾人は神靈に對し感謝の念を捧ぐると共に家門の榮榮と多幸を祈る、又不幸廢疾となつた將兵に對しては加餐を祈念して已まぬ、思ふに時局は容易に即決し得ない、舉國一致只管皇國使命の達成に邁進すべきを切に祈る次第である

英紙の誣評

【ロンドン十六日發電通】イギリス經濟紙エコノミストは社說欄に於いて日本がリツトン報告の審査延期を無謀せりとの說に對し左の論評を掲げ日本を誣いてゐる

かかる日本の要請に對しかかる不法を聯盟が容許すべきにあらずと云ふ以外批評の要なし、十月前日本が滿洲より支那政權を驅逐して以來滿洲は無政府狀態に陷り爾來益々惡化しつつある狀態である

支那の通牒
米國務省に送達

【ワシントン十六日發電通】支那公使館は國民政府が九國條約加盟國に日本が同條約を侵せる旨を訴へた通牒を十六日朝アメリカ國務省に送達した

駐外使臣派遣を滿洲國が宣言
謝外交總長の名で

【新京十七日發聯合】滿洲國政府は謝外交總長の名を以て十七日駐外使臣派遣に關する宣言書を列國に送つた

鮑駐日大使廿三日赴任

【新京十七日發聯合】鮑駐日大使は來る二十三日屬僚を伴ひ新京發大連經由にて赴任する

會議の經過を見て態度決定
獨外相の書翰

【ゼネバ十六日發電通】ドイツ外相ノイラート男から軍縮會議議長ヘンダーソン氏に寄せた書翰によれば、ドイツは軍縮會議がドイツに適用し得る如き最終的解決方法の確定するまでは會議に參加せぬが、會議の經過如何を決すると來の態度如何を決するとある

聲明の不公表に米國不滿
シティバンクの撮影事件

【ワシントン十六日發電通】既報ナショナル・シティバンクの撮影事件に付き駐日アメリカ大使グルー氏の要求に依り日本外務省は事變聲明を與へたが一般に公表されなかつたことに不滿を抱いてゐる

首相の西下取止め
農商兩相が出席

【東京十七日發電通】大阪其他に於て時局匡救自力更生の街頭宣傳のため西下豫定であつた齋藤首相は都合上の都合から取止めることとなり、代理として後藤農相、中島商相を西下せしめることになつた、尙齋藤首相は來る二十日の東京に於ける講演には出席すると

宮內省、遞信省人事異動

【東京十七日發電通】十七日左の如く遞信省人事異動が發表された

任貯金局長　淸水順治
任簡易保險局長（二等）　池野平二
任管船局長　[illegible]
任貯金局長　[illegible]
任簡易保險局理事　[illegible]

宮內省人事異動左の通り發表さる

任皇后宮大夫兼侍從次長　河井彌八
遞信省管船局長　[illegible]
任帝室會計審查局長官（二等）　[illegible]
宮內參事官　[illegible]
任皇后宮大夫兼侍從次長（一等）　[illegible]
任圖書頭兼諸陵頭（二等）　杉榮三郞
任帝室博物館總長（二等）　大島義脩
依願免本官
任宮中顧問官（一等）

人事

▲山本專賣局酒課長　東京出張中であつたが十七日夕歸北
▲平塚長官夫人一行　十七日午後三時五十五分花蓮港より歸北

シナチク

◇滿洲國建國から三日過ぎて滿洲事變の一周年、所謂九・一八の記念日である、支那では國恥日かも知れぬが日本や滿洲國民は、聖戰しい祭り日がカラッと晴れたやうな朗かさを感じ一種のお祭氣分にさへなつてゐる、ヨレと言ふのも東洋の陰雲を払ひ、腿の希望の光が見え出し日滿の協力によつて極東の平和が齎されたからだ▲……

臺北市表町三ノ八・電話三四三番・鐵道ホテル正門前
眼科專門　塚原眼科醫院
（入院隨意）　醫學博士　塚原義夫

臺灣唯一の專門店　電話四一三〇番
メダル　カツプ　徽章
本社　東京九段坂下　臺北市京町四丁目三番地
マスダ徽章商會臺灣支店
振替臺北三八八六

臺北市榮町ノ九・電話二三五三番・入院隨意
內科　外科　板谷醫院
醫學博士　板谷

（煉乳）白鹿ミルク
HAKUSHIKA BRAND CONDENSED MILK
TATSUMA & CO. LTD. TAIWAN JAPAN
ハクシカミルク
白鹿ミルク發賣元　合資 辰馬商會

福運王冠
景品付賣出中の
高砂麥酒

而して此の事變より[illegible]北に吉林に、南に[illegible]に、或は錦州方面に兵力を集め、更に上海事變による同方面の[illegible]九國條約に依る商議を開始せしめんとするが如き運動をなすの要ありとして英佛の支持を得て日支二國を右方針に從はしめんとしリード氏に奔走せしめてゐるものと信ぜられてゐる

滿洲事變を回顧し
日滿兩民族の使命に及ぶ
關東軍司令官　駐滿特派大使　武藤信義

【奉天小濱特派員十八日發本社特電】客秋張學良の軍隊が突然我南滿洲鐵道の一部を破壞するや我獨立守備隊は敢然起つて直ちに之を擊退し續いて張學良軍と我駐屯軍との大衝突となり南滿一帶遂に兵火の巷と化したのは最早一年前の夢となつた。滿洲[illegible]無人の横暴は久しき以前よりの事にして其状勢を自然の成行きに放任せんか遂に日支兩民族間に恐るべき

〔大事を誘致〕し東洋の平和を攪亂するのみならず、延いては世界の大戰をも導かんとするの虞れあることは内外識者の[illegible]に警戒してゐた所である。天なる哉命なる哉今次の事變は遂に日滿兩國民が天より一大試練を課せられたるものにして[illegible]ことを知らざる張學良の暴政に呻吟苦悩しつゝありし在滿洲

〔三千萬民衆〕が時到れるを喜び[illegible]新國家建設の偉業に着手したのは誠に天の命に從ひたるものと謂はざるべからず。[illegible]張學良一派が一夜にして滿洲の政權を喪失し其麾下二十萬の軍隊も[illegible]離反[illegible]したるも亦偶然に非ず、況や日本帝國の軍隊は皇軍即ち正義の軍であり[illegible]

〔幾多障碍の〕[illegible]はるものあるを想はしむ。然も[illegible]日滿兩國民の大使命遂行に邁進せざるべからざること是である吾人大和民族は[illegible]和する民族である[illegible]民よく天時不如地利、地利不如人和の格言を服膺し同心協力一致[illegible]

頑張れ、國民！
滿洲建國の大業漸く緒に就かんとす
關東軍參謀　白田少佐

白田參謀は滿洲事變發生當日より關東軍に在る唯一の幕僚で現新國務長として[illegible]滿洲建國の宣傳を一手に引受けた關東軍の[illegible]である――奉天小濱生

九月十八日は滿洲事變發生の記念日であります。滿洲事變とは何んぞや――私はそれが東洋民族勃興の第一聲、東洋新時代の曙光であるところに意義はあるのだと思ひます。滿洲といへば直ちに日本の生命線であるといふ、年に二百萬づつ増加して行く我人口を消化するところだといふ、次の世界的戰爭に於て我國防を完ふするに必要な地域だといふ、或はさうかも知れぬ、[illegible]然し之等の議論は[illegible]

〔ケチな愛國〕であ[illegible]「日本のため」といふことで終始して居ります。愛國的であるかも知れぬが、[illegible]

〔前途は實に〕洋々たりと云ふべく日滿兩民族の楽園を[illegible]一周年を迎ふるに當つて東洋民族勃興の基礎を確立し東洋永遠の平和を招來せんとする大偉業の進展を[illegible]

〔人類平等の〕[illegible]世界に確立せんとする、それが理想であつて我々の努力は實に[illegible]

〔正義と共に〕[illegible]

〔邪道を認容〕する[illegible]

〔東北の軍閥〕[illegible]

〔浮浪の徒や〕[illegible]

けふ・一周年記念日

蒼空に飛機の唸り
地に慘たる銃聲！
滿洲事變を彷彿さす演習
後に一萬の大衆行進

島都の催し

けふの朝日を迎へ午前六時悲壯のサイレンが鳴る、國民協力の强力の響きだそして東洋平和の響きだ飛機の唸りだ、七時……砲聲銃火の非常警備演習……想定は十七日夕以來守備隊主力は基隆方面より前進せる敵匪の敵と松山庄附近で基隆河を挾んで對戰中、更に敵の一部は本夫明淡水街附近に上陸を敢行、自動火器を有する小數の敵は本朝四時士林庄を通過臺北市内に潛入せるものの如し、斯くて市内各部隊は午前六時臺北市直接警備に當るため同八時三十分迄に新公園に集合すべき命を受ける……壯烈な演習を終へた午前九時……滿洲事變戰死者の靈を慰むる慰靈祭が新公園で擧式される總督、軍司令官始め文武官民各學校各團體會員を有する一萬餘の參列者だ斯くて此の大群は威容堂々壯然たる分列行進を總督府前に起すのだ、受禮者外山警備副司令官が中央に立つ……空には空の護りわれ等の「愛國號」二十五、二十六の姉妹機が空を飛翔する、午後七時……夜の新公園にはマイクが備へられる、ハルピンから歸つた石黑新任臺灣軍參謀部長の講演及び「滿洲と臺灣」と題する河村本社社長の野外講演が電波にそつて電波となつて飛ぶ、本社活動寫眞班の手によつて滿洲に關する映畫が上映される斯くて島都のけふ一日は「滿洲行進曲」を高らかに奏するのだ（寫眞は演習、大衆行進豫定の場所等を示す）

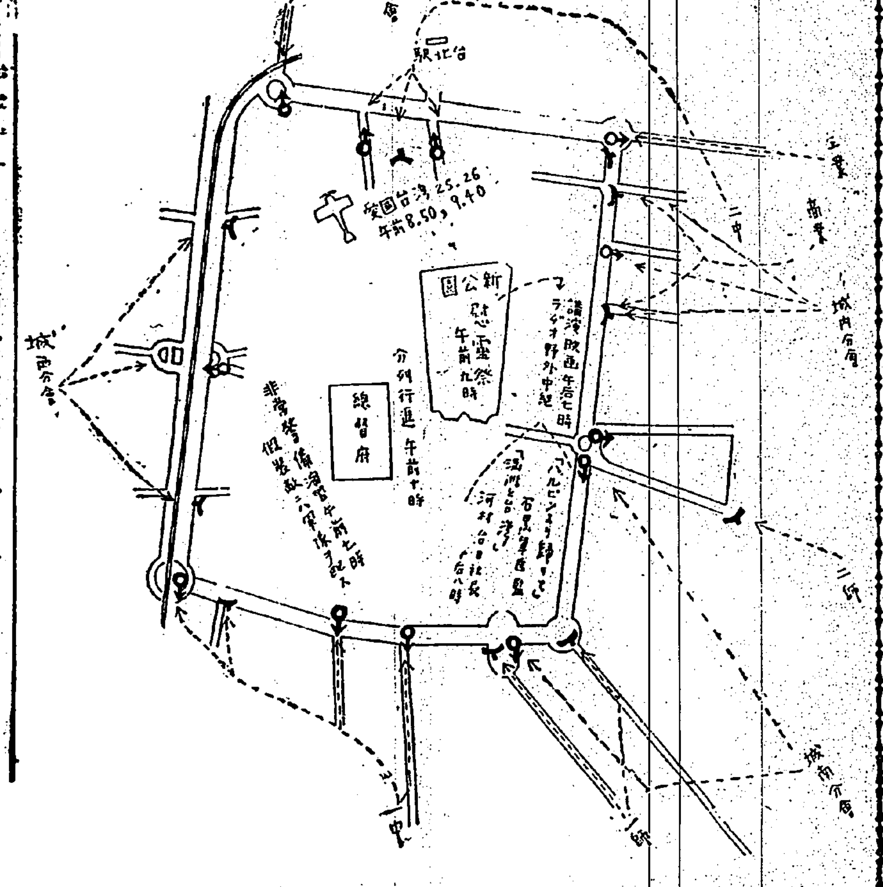

非常時を反映し
臺南でも警備演習
屏東聯隊より飛機參加
終つて市中大行進

十八日の滿洲事件記念日に就き臺南州下各地では軍人分會主催の下に夫々所定の行事を行ふ事となつたが今度決定を見たものは臺南市では午前十一時半より臺南神社前に於て知事、市尹その他參列の下に滿洲事變戰沒者の爲め神式による慰靈祭執行午後二時より分會警備隊を中心とする各種團體即ち市内各官衙會社その他の團體に

歩哨　を配置し非常時警備の意味を以て市街戰を行ひ漸次南門外方面に及び終つて州廳前廣場に於て知事、州尹の閱兵及び分列行進があり引續き樂隊先頭の市内行進を行つて臺南公館に到り午後四時頃解散の豫定で又同時刻屏東聯隊においても市街戰に屏東飛行聯隊飛行機參加空襲に對する警備の意味に於ける[illegible]

撒布　を行ふ筈であるそれに引續き午後七時よりは山口聯隊區分隊長の時局に關するラヂオ放送を行ひ同八時より市公會堂に於て滿洲事變實戰の活動寫眞を公開する

犧牲者追悼の
慰靈祭執行
臺東街主催の下に

【臺東特電十七日發】臺東に於ける滿洲事變記念日の行事は街主催の下に十七日午後七時より公會堂において花蓮港分遣大隊長木田少佐の時局に對する國民の覺悟なる講演會を開催十八日は午前八時から臺東神社において滿洲事變に殉じた國民の英靈を弔ふと共に現在日夜國境の警備に服しつゝある在滿將士の武運を祈願する意味の記念祭を執行する事となつてゐるが、これには東廳外各團體代表者及生徒兒童一般官民多數參列莊嚴に擧行される

犧牲　となつて斃れた人々の一般の國民に與へし時局に對する觀念を强調せしむる事となつた尚その他現在臺南市より滿洲出動中の市内老松町の池田周三氏長男景君は五龍河の戰ひに於て左腕に負傷しハルピン陸軍病院入院中と分會長は同家慰問の筈である

爆彈投下、火災！
空に、陸に―白熱戰
實戰さながらの警備演習

滿洲事變記念日を期して屏東街の記念行事、警備演習は既報の如く在郷軍人分會外各團體の出動參加人員約六百名を算しこれに飛行聯隊より爆撃機や高射砲隊等も出動される

屏東の演習想定

滿州の大陸は十八日午前七時半一發の花火を合圖にモーターサイレンの響に切つて落され人攻擊軍は[illegible]大尉の指揮下に屏東を占領せんと敵を實察しつゝ東方より[illegible]

宜蘭分屯隊で
壯烈な演習
終つて宜蘭神社參拜

【宜蘭電話】滿洲事變一周年記念日の十八日午前三時半を期し平野宜蘭分屯中隊は非常呼集を以て宜蘭に警戒直ちに行動を起し悲壯な警備演習を行ひ員山に到り演習の終つた後で宜蘭神社に參拜する筈

宜蘭小公學校で
慰靈祭

【宜蘭電話】滿洲事變一周年記念の催しとして十七日宜蘭街小公學校は夫々兒童に對し校長より一場の講話があつたが十八日午後一時より街主催で滿洲事變戰歿者の靈に對し追悼會が公會堂にて行はれることゝ外宜蘭分會の主催で同日午後七時より公會堂にて田少佐の講話と活動寫眞の催しがある

王野保安課長けふ嘉義へ

【臺北電話】[illegible]

其他臺南州下の
各地の催し

斗六　午後二時より分會主催の下に公會堂で斗六郡役所より中西大尉の講話を得て講演會開催の豫定

北門　郡役所より滿洲事變に關するフイルムの貸與を受け佳里公會堂に於て活動寫眞を公開し一般の參觀に供する筈

新營　都合により十七日に繰上げ同日午後二時より郡役所構内に於て郡役所主催の滿洲事變戰歿者慰靈祭を執行する豫定

虎尾　愛國二十六號の機が同街の上空より撒布したビラ五千枚を同地の上空より撒布する等でその他の各分會でも夫れぞれ右に伴ふ行事實施方考慮中である

嘉義市では
慰靈祭執行
夜は久根木大尉の講演

嘉義市に於ては午前十一時より公會堂に於て同市戰歿者の爲め神式に依る慰靈祭を執行し尚同夜は同所に於て久根木嘉中配屬大尉の[illegible]の時局に關する講演がある筈

嘉義商工學校
昨日落成式

【嘉義電話】嘉義市商工學校々舍はさきに工費三萬五千餘圓を投じ新築工事中であつたがこの程竣工したので十七日午前十時より新築講堂に於て落成式を擧行した、式は同校職員生徒の外官民多數參列し州知事代理勅使始め州廳、市尹挨拶じまり井上校長の經過報告[illegible]手工事報告をなし[illegible]來賓祝辭あり最後に井上校長の答辭あり十一時閉式した

學生、鄕軍、靑年團ら
六千名が旗行列
臺中神社へ參拜す

【臺中電話】臺中市では十八日午後臺中明治小學校校庭に第三大隊兵員約三百名、師範、一中、二中、商業、臺中高女其他市内各小學校四年以上の兒童、在鄕軍人、靑年訓練所生徒、市内五靑年團員ら約六千名が集り旗行列を行ひ軍歌を唄ひつつ市内各所を行進し午後三時臺中神社に參拜し滿洲事變の陣沒者を祈念し萬歲を三唱して解散の豫定である

臺中第二大隊と
學生連合擬戰
北大營戰爭に倣ひ

【臺中電話】滿洲事變一周年に當る十八日早朝臺中市における行事は十八日臺中市第三大隊と市内中等學校生徒との連合で滿洲事變の戰端である奉天北大營奪取の擬似戰を市街の一部と第三大隊の練兵場で行ふ事となつたが、時刻は十八日午前七時開始し同八時半終了の豫定である

記念講演會【臺中電話】臺中公會堂における滿洲事變一周年記念講演會は十八日午後七時から開催され宮原軍士伊賀第三大隊長の講演がある筈

臺南州巡查部長
試驗成績
合格者發表

臺南州警務部では去る八月二十六日より巡查部長の試驗を行つてゐたが去る十五日附で試驗合格者氏名を發表した今回の應募人員は九十四名であつたが試驗の結果合格した者は約三分の一の三十名である、試驗は八月二十六日、同二十七日に筆記試驗を行ひ之に合格した者に對して九月十三日口頭試驗及び武術試驗を行つた尚合格者氏名は次の如くである

警務部　中島米市、田中萬吉、出口良一、松田正夫
警察署　野中茂應、德永巳年、新石根次、王得財、西村敏明
新化郡　丸山勢吉、山岡泰助
曾文郡　近藤治郎吉、加藤惣七
北門郡　佐賀津、守谷武兵、向井定利、根本輝夫
新營郡　高沙英、稲崎一眞、西本虎雄
嘉義署　山口雅雄
斗六郡　濱田彥一、高田東作、那賀瑛
虎尾郡　菅原孝吉、大堀大輔
東石郡　吉岡勝太郎、綿尾卯次郎
嘉義郡　伊藤健司、松本豐松

屏東の諸行事

滿洲事變一周年記念日の十八日の諸行事は在鄕軍人分會主催、屏東郡、屏東街後援の下に

一、講演會　十八日午前、學校職員別に各所で[illegible]

一、宴會　十八日は午後七時三十分より昇東會館で官民一般

△南塞岡團と昇人の覺悟　飛行聯隊　金丸少佐

△滿洲上海事變の跡に旅して　臺灣通信　憲兵隊部長

右の講演があり

二、宣傳ビラ配布　十八日午前九時より飛機に託して高雄、岡山、鳳山、旗山、屏東、潮州、東港、佳冬、枋寮方面に空中より撒布

三、警備演習　十八日午前七時三十分より開始約二時間にて終了

攻擊する△守備軍　は[illegible]大尉（[illegible]）の指揮下に各要所を固める守備隊司令部（街役場）への情報に依れば[illegible]敵は午前五時屏東を通過

北進　しつゝあり、東海、番子寮、萬丹三方面より進みつゝありし敵は行動を停止して不明

との想定の下に新たに守備隊長の指揮下に入つた屏東農校生、壯丁團各百名は午前七時編成を終へて公館附近に集結、斯くて敵は漸次一萬、攻擊軍は接近する、敵機の偵察は飛ぶ、各所に小銃發砲が起る。と見る攻擊三機は突如出現し公館と市内三箇所に爆彈を投下火災起り、消防組員は必死の

活動　で消し止める。高射砲隊（防護團）の活躍は敵の飛行機に猛射を浴びせる、守備軍飛行機は歸除に迫つて茲に空中戰は開始される。地上守備軍亦逆襲準備の上全兵力を展開する、最後に飛行機隊員も地上戰闘に參加し敵を擊退、最後に白兵戰に入つて演習を終る豫定だが、此の演習計畫や商店は飛行聯隊の多大な參加があるだけ、他には見られない空襲や地上戰が行はれる事とて滿洲事變勃發の當時を偲ぶ戰時氣分を濃厚ならしめ地方の守備隊の活動により敵兵を驅逐する眞相を目撃させて全街民に非常時の突發時の注意を喚起させるに充分である

若き時血氣未だ定らず
性問題で一生を誤る勿れ
手淫、房事過度の害　生殖器發育不全、弱小の回復

紅い色、白い色、うすもの、脚線美、近頃のエロ風景は、煽情的傾向の現代青年を刺戟[illegible]定まらざる靑少年が、不自然行爲で一時的慾望を滿たすのは[illegible]

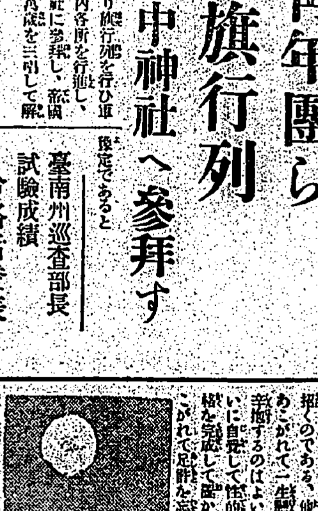

ハガキで東京新報社研究所（[illegible]）へ御申込下さい。
醫學博士六十名推薦　各博覽會名譽金牌受領　非賣品圖入說明書　全部無料で贈呈致します。
許ホリツク眞空水治器　專賣特許

貧血、萎縮、無力、弱小の生殖器でも[illegible]

● 頭痛にノーシン ●

特約店募集　世界的發明簡便印刷器　大阪製工社

壯年及老年期の保健と
高血壓者の常用劑として
アニマザ

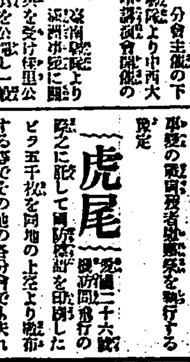

服用し易く、毎食後一二錠の内服にて足り長きに亘り連用するも副作用を伴はない。
血管の彈力性を恢復し、血壓を生理的安全度に保ち、心臟を保護し、精力及び活動力の早期減退を防止する

田邊商店

ラヂオ欄

今日の番組 J・F・A・K 九月十八日(日)

午前の部

【八・〇〇】全島氣象通報(東京)△今日のお天氣△今日のお知らせ(臺北測候所發表)△臺北五市の家庭料理獻立△かすみ漬△おやつ用千代久かん

【一一・五〇】滿洲より(柳條溝より中繼)講演柳條溝鐵道破壞狀況(柳條溝より中繼)關東軍司令部附堤少佐、河本中尉、滿鐵鐵道修理班長三宅善平

【一二・五九】正午の時報

午後の部

【〇・一〇】講演(北大營より中繼)獨立守備隊第二大隊川島大尉

【〇・二五】講演、南嶺の激戰(新京より中繼)武田中尉

【〇・四〇】講演(演題未定)(奉天放送局より)陸軍少將板垣征四郎

【一・〇〇】氣象通報(臺北のみ)、放送局編輯ニュース

【一・二〇】晝間娛樂時間(レコード演奏)一、日本陸軍の歌(軍樂隊作曲)二、將軍の門出(軍樂隊作曲)陸軍戸山學校軍樂隊 三、滿洲行進曲(大江素天詞、堀內敬三作曲)徳山璉、藤本二三吉 四、ドラマ「肉彈」(櫻井忠溫原作)櫻井少將外數十名

【一・五〇】氣象通報(臺南のみ)臺南測候所發表

【六・三〇】子供の時間 JFAK子供新聞係發表

夜間の部

【七・〇〇】東京市、東京府、東京商工會議所共同主催 本庄中將歡迎の夕べ(東京日比谷公會堂より中繼)挨拶(陸軍中將本庄繁)講演…荒木大佐、小河原中佐、山田大尉 吹奏樂…陸軍戸山學校軍樂隊、指揮樂長伊藤隆一、君が代、閉會の辭

【八・三〇】滿洲より(新京より中繼)特別講演…關東軍司令官陸軍大將武藤信義、滿洲國執政溥儀

【八・五〇】吹奏樂…臺北音樂會 指揮細田榮重 一、滿洲國歌 二、滿洲行進曲 三、滿洲獨立守備隊の歌 四、滿洲前衛の歌 五、日本陸軍 六、君が代

【九・二〇】時報、氣象通報…臺北測候所發表、臺日ニュース(臺北のみ)放送局編輯ニュース(臺北のみ)臺南新報ニュース(臺南のみ)公示事項、明日のプログラム發表

想ひ起す一年前 滿洲事變突發の日

―午前十一時五十分より滿洲より特別中繼―

講演 柳條溝鐵道破壞狀況 ―柳條溝より中繼―

關東軍司令部附 堤少佐

河本中尉

滿鐵鐵道修理班長 三宅善平

滿洲事變突發の直接原因である柳條溝の爆破現場の時の狀況を、直後此の地に急行せる堤少佐、河本中尉及三宅班長の三人が、マイクロフォンをその現場に移動せしめての中繼放送である、これが零時十分まで續く

戰塵下二十何度の地、戰ふ悲壯に關するものがあらう。これも此の戰鬪に參加せる武田中尉の實戰談である

吹奏樂

【午後八時五十分】(臺北)

臺北音樂會 指揮 細田榮重

此の日の最後の放送は臺北音樂會によつて滿洲國歌をはじめ、滿洲に關するもののみを次の如く吹奏する

一、滿洲國歌 二、滿洲行進曲 三、滿洲獨立守備隊の歌 四、滿洲前衛の歌 五、日本陸軍 六、君が代

講演 演題未定 【奉天放送局より】 ―【午後〇・四〇】―

陸軍少將 板垣征四郎

晝間の滿洲中繼の最後は板垣少將の講演である。同少將は關東軍の高級參謀として今次の滿洲事變及び滿洲新國家建設の樞機に參與せる人である。此の講演が終ると、奉天市公所音樂隊が「建國歌」と「君が代」を吹奏して、此の晝間の滿洲中繼を終る

晝間娛樂時間(臺北) 【午後一時二十分より】

今日は滿洲事變の記念日で、それに因んだレコードばかりである

一、日本陸軍の歌 陸軍戸山學校軍樂隊

陸軍省で軍國日本を高らかに謳ふため、土井晩翠氏に作詞を依頼して軍樂隊にて作曲したものである

二、將軍の門出 陸軍戸山學校軍樂隊

これも陸軍軍樂隊にて出征將軍を送るため新しく作曲したものである

三、滿洲行進曲 徳山璉 藤本二三吉

滿洲事變起るや、直ちに從軍した朝日新聞の大江素天氏が作詞し、堀內敬三氏が作曲し、忽ちのうちに全日本に普及して四、五歲の子供に至るまで「酷寒零下三十度」と歌ふ程有名となつたものである

四、レコードドラマ「肉彈」 櫻井少將以下數十名

櫻井忠溫少將の原作になり[illegible]氏が編曲したもので、櫻井少將

自ら吹き込みに當つて、其の他數十名、田中豐明氏指揮の管絃樂が伴奏し、中り詩吟は吉村岳城が吟じてゐる、場面は四場に分れてゐる、第一は蕭條々々の聲に送られて、壯途なる「足曳き」の吹奏によつて軍旗は、幾千の兵は、滿洲へ……滿洲へ……と出征の途に上る

第二は、夜色凄愴たる第一線、攻擊、前へ……前へ……

第三は、月冴やかに屍補に、[illegible]結ぶ兵共の夢 いづくともなく詩吟がきこえる

牀前見月光 疑是地上霜

擧頭望山月 低頭思故鄕

第四はいよ〳〵肉彈戰である 感激なくしては聽き得ないものがあらう

尺八獨奏

(臺北)【午後七時より】 佐藤晴美

今日の滿洲事變記念日に、新公園より中繼して一周年記念の夕べを放送する事になつたので、佐藤氏が特に此の記念日のために、作曲したもの二曲が放送される、二曲共即興的の作品である

▼曙(佐藤晴美作曲)

▼鶴の一聲(佐藤晴美作曲)

滿洲事變一周年記念の夕べ

―午後七時三十分より 臺北新公園より中繼―

此の日、臺北市及び軍部の主催のもとに滿洲事變一周年記念の夕べを新公園に於て擧行される事になつたので、此れを臺北放送局では中繼する事となり、此の二つの設備がマイクロフォンを通して全島に放送されることになつた

講演 ハルビンより歸りて 軍醫監 石黑大介

講演 滿洲と臺灣 臺灣日日新報社長 河村徹

家庭料理獻立

【午前八時五分より】(臺北)

荒木 [illegible]

▼かすみ漬 豚赤身八十匁、筍二十匁、こんにやく一丁、椎茸中三個、味噌八十匁、砂糖、胡麻少量

▼千代久かん(おやつ用)大納言一合、寒天白一本、片栗粉大匙一杯、砂糖五十匁

JEAK子供新聞

―臺北―【午後六時三十分】

滿洲のお話や イソップお伽噺 其の他ためになるお話

子供係發表

今日の子供の新聞は滿洲のお話やそれからイソップ物語りの中から一つだけお伽噺をいたします。

いつもの通り面白い話爲めになる話等をいたします

臺南の分一部變更

午後六時三十分に臺南にては左記の通り(臺南のみ)として左記を放送す

【六・三〇】記念講演(臺南のみ)【滿洲事變一周年記念】陸軍步兵大尉山口盛

夜の滿洲よりの中繼

特別講演(新京より中繼)【午後八時三十一分】

關東軍司令官 陸軍大將 武藤信義

滿洲國執政 溥儀

いよ〳〵滿洲國も承認され、此の記念すべき滿洲事變の起つた九月十八日に、我が全權武藤大將と滿洲國執政溥儀氏とが新京より全日本に對しての特別放送である

北大營戰跡

講演(北大營より中繼)

獨立守備第二大隊 川島大尉

滿洲事變勃發の報に接して、我獨立守備第二大隊が直ちに現場に馳せつけると同時に敵を破つて僅か二百の寡兵を以つて敵を衝いて張學良第一の精兵七千を擁する北大營の壯大なる兵營にある支那の東北軍の主力を驅逐してこれを其の夜のうちに占領した實況を其の我軍の壯烈なる行動に世界戰史上未だ曾てなき輝しき記錄である、當時此の戰鬪に參加して指揮に當つた川島大尉が、前と同じくマイクロフォンを此の北大營に移動しての放送である、此の放送は前の放送に續いて午後零時十分より同二十五分までである

南嶺の激戰

講演【後〇・二五】長春より中繼

武田中尉

今次の滿洲事變の各所の戰鬪の中で、最も激戰といふべきは南嶺の激戰である。寡兵を以つて敵陣の敵軍に當る我軍、時はあたかも[illegible]

人物を中心に觀る 非常時日本と『英雄の貧困』 (NO9)

渡邊國弘

中野正剛と森恪

森は中野とちがつて、三井の小僧から叩き上げた男である。中野がどこかに書生風なところがあるに對し、森が株屋然たるところは面白い對照である。だがこの株屋ただの株屋でないことは山本の下で三井上海支店の一社員たりし頃に、早くも縱橫をあらはしてゐた。日露戰爭の際における青年森の活躍については、人口に膾炙してゐるから書かない。

彼は中野よりも政治的理想においては遙に低調であるが、政治的に時代の動ひを嗅ぎつけることは中野よりもすぐれてゐる。中野も

その點森を推してゐるから、自他共に許さるべきものであらう。この二人の政治的理想と感覺の相違の差は、中野が永い間書生生活に沒頭し、森が早くより實際政治に觸れて來た――といふ後天的生活の結果である。中野の口邊のあたりに漂ふ、温和な微笑、そしてつねに何者かを憧憬してゐるやうなあの眼は、どうしても書齋人的である。だが、森のあの鋭い眼、一切のものを[illegible]それのながい伏目がちの[illegible]――思ひは何よりも彼が足をシカと大地につけてゐる證左だ。

× ×

中野の眼は空をみてゐる。だが森は地を凝視してゐる。これは所謂なる政治的理想や政策の差から來たのではないかもしれぬ。[illegible]そのものが彼等の政治的理想や政策を基礎づけたものかもしれぬ。

そのいづれにもせよ、その眼、その口は二人の歩み來つた道のちがつてゐることを語つてゐる。中野に書齋人的な素朴さ、純眞さがあれば森には株屋風の投機的な大膽さと野心がある。

而も、ともに二人とも豹の如き決斷力と野性をもつてゐる。

森が軍部に接近してゐる――と噂がたつたのは五、一五事件前後からであつた。中野が軍部と接近してゐるとの噂を聞くやうになつたのもその前後である。共に政友民政兩黨內に在つて反黨的存在である。その二人が二人とも、いひあはしたやうに五・一五事件前後から軍部に接近しはじめたといふのは偶然にしても森、中野研究者にとつては實に面白い材料である

× ×

森が軍部に接近したといふのはおそらくは彼の多分の投機心と、機械的認識からであらうが、中野は理想に書齋人的に――軍部一部に瀰漫たる〇〇の魅力を感じ、それらの青年力を來るべき〇〇〇の力であるとみて接近を策したのであらう。

だが、その結果にみる[illegible]

[illegible]

る。

然し、これは果して失敗といはるべきであらうか!

彼等は共に既成政黨の無力を痛感し、とうていこの國步かん難なる非常時局を既成政黨の背景で擔當し得ない自覺によつて軍部及びそれをめぐる新興政治勢力に結ばんとしたものである。いはば彼等兩人とも自己の立脚する政黨政治への微妙なる懷疑の結果として、新らしい政治的立脚地をもとめたのが、即ち擧國一致政治運動であり軍部への接近である。彼等は――既にそのとき政黨政治家としての自己清算を遂げた筈である。森は依然政友會に在り、中野は新に國民同盟に據り、[illegible]

(つづく)

曙光 (108)

生方敏郎作 中野修二畫

デマが飛ぶ(三)

春田が學校から歸ると、家の中はひつそりとして、誰もゐないらしかつた。姉が司子の家へ行くことは、昨夜の中にきめて置いたことなのだが、澄江はどうしたのだらう、と思つて二階へ上つて見ると、そこに姿をお下げに結つた隣家の娘が、留守居をして居たのだが。

「あの、お姉ちやんは、お出掛けになりました。」

と、教へてくれた。

そこで、春田は洋服を着物に着かへ、一人で茶の間で茶を入れ、また朝の新聞を見ながら、姉が司子の樣子などを腦に描いてゐると、そこへ姉が俥に乘つて歸つて來た。

「司ちやんの家へいつたんだらう?」

「ええ、澄さん、細かいお錢があつたら下さいな。二十錢。」

「いくら、二十錢?」

と、いつて、春田は脫ぎ散らしてある洋服のポケットを探り、がまぐちを出して渡した。姉は、それを玄關に待つてる車夫に拂つて。

「坂の中途まで來ると、雨に降られてね。俥を見つけてのつて來たのさ。」

「今降つてるの? ちつとも氣が付かなかつた。」

と、いつて、春田は硝子戶にはまつてる硝子越から外を見た。

「この頃、よく降るなあ。天氣の好い時にや毎日天氣だし、降り出すと毎日雨ばかしだ。いいやうには行かんものだね。」

「何事もさうさ。思ふやうにや成りやしない。好いことには邪魔が入つてねえ……澄江さんは?」

「退屈していつたんだ相だ。僕が歸つてみると、家はがら明きさ。隣の娘にきいて漸く退屈にいつてることが分つたのさ。」

家を明けてまで、日要を慕ふかと思ふと、姉はまたそれが面白くなかつた。しかし、口へはそれと言はなかつた。

「司ちやんは、姉さん、家にゐたかい?」

「ああ、ゐたけれど、病氣したとかで、可愛さうに私がいつたら、嬉しいつて泣いてたわ。」

「何病です?」

「風を引いたのが元で、肺炎にかかつたんだとさ。わづかの間に、すつかり窶れて、まだ顏色もよくないし、でも元氣は相變らず元氣だつたけどね。」

春田は、自分が待乳山で邂逅した引き離したことから、司子を病氣にしたのではないか、と思つたので、眞紅く司子にすまない氣がした。それで物も言はずに考へ込んでしまつた。まして、澄江のことが知れたら、司子は何んなに怨むだらうとも思つたので。

「姉さん、司ちやんに澄江のことを話した?」

「ええ、ざつと話したわ。お前もいつ迄もあんな女に引つかかつてゐちあ、困ると思つてね。」

春田は、何もいはなかつた。のみならずむしろ姉の言葉には同感だつた。だから、

「そりや、姉さん、そんなに心配しないでも、ぢき何とかするよ。死に角園へ踊るのが、だつていひ張るんだから、絕對にいやが付けられずにゐるんだが、いやその中、何とかしますよ。」

その言葉の切れるか切れないに玄關に人の氣配がした。

「誰か人が來たんぢやないかな?」

「硝子だらう。」

「ごめんなさい、こんちは。」

「オヤ、司ちやんだ。」

と、いつて、春田は思はず跳ね上つた。

だが、立つて、茶の間を片づけてゐた姉の方が、先にいつて玄關の障子をあけた。

「オヤ、まあ。司ちやん。」

「お姉さま。先程は失禮しましたわ。折角おいで下すつたのに、何のお構ひも出來ないで……」

「さあ、何卒、よくいらしつたわね。今日は弟も居りますから。」

司子はざつと束ねた髮をほやほやとほうけたままで、顏の毛が額に垂れ下り、蒼い顏をして、着物は雨にぬれてゐた。

キング 十月 躍進號

見よ! 充實した內容! えらい評判です!

大戲曲 大隈重信

永井柳太郎先生熱筆

萬人感動の大名作! 巨人大隈侯の眞面目誌上に躍る!

一代の巨人大隈侯歿して十年、今や內外多事大人物を待望する念、全國に漲る秋、永井柳太郎先生蹶然立つて大政治家にして恩師なる大隈侯の全面を活寫す、描くはこれ廟堂の新人、達識の逸足、描かるゝはこれ世界的大巨人! 波瀾萬丈、トテモ面白い 八十年の全生涯繪巻の如し!

大隈重信侯

大內容 七幕十一場

第一幕 邪宗門問答 梁山泊の戀裁判

第二幕 藩閥との衝突

第三幕 二重橋前の誓 大丈夫の心境 玄關の怪青年

第四幕 四面楚歌

第五幕 霞ケ關遭難

第六幕 早稻田大學 早稻田邸の臨時閣議

第七幕 護國寺畔の落日

近來稀くの如き偉人を父となし、何人も見逃せぬ大讀物である。

武藤山治氏 武藤山治短話集 我等一世に驚き先生が大論客と大識見とをもつて、知識品格を高める新しくて面白いお話を誰にも分るやうに書いた好話集、全文六十頁、お奬め申し度いやうです。

駒井德三氏 駒井德三氏とはどうした人か 滿洲國建國と共に忽然と現れ總務長官として時局の渦中に躍る駒井氏とはどんな人か

馬越恭平氏 馬越恭平翁縱橫談 實業界の大立者馬越翁が少年時代より今日を築く迄の波瀾ある大讀物!

南部忠平氏 オリンピックの勇士を歌ふ 一讀感激! 涙を以て描く西條八十氏の十頁に亙る熱血詩! 何人も見逃す勿れ!

怪人ゼリコの一場面 探偵小說 怪人ゼリコ モーリス・ルブラン 怪盜と現れ究る怪盜の素顏? 正體は? 到る所で[illegible]こんな面白い小說はないと大評判!

この外興味、感激、實益の記事滿載! 一流大家の傑作小說も多數

キングは各地で大人氣! 雅方もスグお求めあれ!

資生堂石鹼

クリームのやうな泡立ち

東京 資生堂 銀座

金儲大王

頭痛にノーシン

虫下し マクニン錠

安全拂虫劑 何より便利

日本はマクニンデー

人間は蛔虫のお宿所である 田畑は蛔虫の發生地である 飲食物は蛔虫の媒介所である 蛔虫は悉て己ほし お家庭の蛔虫はマクニンで退治さすべし

お子達にはお菓子 マクニンゼリー

糖價が騰つたからとて

大阪清算

糖價が騰つたからとて 蔗代の變更は困難
會社側ではテンで問題にせず

甘蔗の買收價格が過去兩三年に亙つて相當引下げられた揚句に本年糖價が異常に暴騰し製糖會社の經營に莫大なる利潤となつたので一部の蔗農や之と利害を同じうする地主階級或は農民組合の如きものが製糖會社のみ利益を壟斷するのは不合理であるからさきに糖價米價共に安かつた當時に決定した七、八年期の甘蔗買收價格を一圓なり一圓五十錢なり引上げ來るべき製糖期の蔗糖利益を蔗農に分配すべきであるとの主張をなし或は新に要望する向もないではないが製糖會社としては一旦決定した甘蔗買收價格を

中途 變更したる例なく六、七年期の蔗代の如きは糖價米價共に暴落したにも拘はらずそれを變更することなく正直に高値で契約したことを標榜しつゝもそれで押通して來たのであるから假令糖價が暴騰したからとて一旦決定した買收價格を今更變更することはないとてテンで問題にしてゐないから一部のものが如何に策動しても取合はないやうな態度をとつてゐる、此の糖價暴騰と甘蔗買收價格の問題について（彰化にて杉野特派員）

蔗農 側の意見は六、七年期の甘蔗買收價格の決定當時でもあつたし嘉南大圳灌水後の影響も考慮され製糖會社で引下げを發表された、ところが同蔗農等が殆ど變らぬ値段か安く買收されたもので今更八、九年期の原料代を變更するわけにも行くまいが、蔗農としても一旦決定された原料代の引上げを要望するのは男らしくない併し今の糖價が高く限り次の九、十年期の原料代は相當引上ぐるやうに會社に於ても考慮されたいのである

といふにあつて右は日蔗農側の或有力な蔗農が述べた

意見 であるが會社と利害を同じうする蔗農の中にも斯く蔗農の意見を抱くものもあるを聞いて會社側でも大に意を強うしてゐるやうである（彰化にて）

利潤 即ち昨年は勝利料非常に安く二圓臺であつたが本年は三圓臺で昨年同期より三割乃至四割高を示してゐる、更に保甲役苦力の賃金を見るに

	男	女	子供
昭和四年	五六錢	四七錢	二七錢
五年	五二	四二	二四
六年	三三	二八	一六
七年	三一	二九	一六

即ち勞銀は五年より下落し始め同年末より米價及一般農作物の暴落

に連れ急落して六年には殆どドン底に達し四年に比すれば約四割安を示し本年は大體安保合の狀態である、六、七年期の自作原料代は勝料料及勞銀の低落に加ふるに肥料代も安く且つ甘蔗の甲當收量が稍以上に増收となつた爲め當時大に低下し買收原料よりも安くついた會社が多かつたが借地自作主義の同社は殊に自作原料代が安くついた、併し七、八年期は買收原料代を三圓內外に引下げたるに反し自作農場支出の主要目たる勝料料と勞銀が右の如く增加してゐるので同期の自作原料代は到底買收原料代よりも安くつく見込なく却つて幾分高くなりはしないかと觀測される（彰化にて杉野特派員）

六、七年期原料代は 自作の方が安くつく
七、八年期は高くなる見込

借地自營主義の會社は米價の高低によりて勝料料の支拂額に增減あり又勞銀の騰落、肥料價格の變動が自營農場支出に影響するので自作原料生産費が買收原料よりも高いか安いかといふことは興味ある問題である、試に昨年一期米時期に會社が支拂つた勝料料と本年一期米時期に支拂つた勝料料を比較してみると（在來種官斗斗建、大租部の相場による）

	昨年	本年
一回	二、六二錢	三、九二錢
二回	二、七〇	三、四八
三回	二、七六	三、六〇
四回	二、六八	三、六五
五回	二、五二	一
六回	二、二〇	一
平均	二、五〇八	一

鹽水港社線と 官線の連帶輸送
十月一日より開始

鹽水港製糖會社經營の北斗、溪州を經て二林に達する線路は員林、二水、彰化、田中、北斗に通ずる自動車網に影響されて收益少しから、製糖會社側では官線との連帶輸送を實施すべく鐵道部に於て種々調査の結果、又既に行はれてゐる帝國製糖、大日本製糖、新高製糖の各私營鐵道との連帶輸送が相當の成績を擧げてゐるに鑑み、島內主要驛約三十と貨物、小荷物、旅客の連絡輸送を行ふことに決し十月早々實施される豫定である

蓬萊米は殖え 在來米は減つてゆく
島內の需給事情に照らし この傾向放任は出來ぬ

總督府殖產局農務課調査による本年第一期米作實收高を五、六年度同期作の實收高に比較すれば

	蓬萊	在來
七年	一、六六〇、八六三	二、一〇〇、一二〇石
六年	一、三三五、三三二	二、三三二、四〇六
五年	一、〇九〇、五六八	二、三六七、四五四

右に依つて明かとなる如く蓬萊が非常な勢で年々增產して居るに反し在來の方は年々其の面積を減少して居る、その增減の主因は作付面積の多少にあるらしく、本年一期の蓬萊作付甲數は前年同期のそれに比し二萬六千七百五十四甲增加して居るに反し、在來の方は一萬九千七百四十六甲減少して居る、本島の米作面積には限りがあるから蓬萊の植付面積が增大すれば在來の植付面積が減少して行くは極めて自然の話ではあるが、移入統制を云々するやうになつた今日蓬萊米の増產を計るは今や一考を要する問題となつて來たやうだ、蓬萊の增收は之を換言せば商品としての蓬萊米の增加を意味するもので在來年來のやうな勢で蓬萊及び丸糯を增植して行けば此の二種の米が年と共にその面積を增して行く一方、その結果島內消費として一ヶ年に少くとも四百五十萬石なくてはならない在來米に不足を來たす時が必ずや來るものと思はれるが、其時の利害得失を見るに增產された蓬萊米は本島人は

一期蓬萊輸出高
九月中も百萬突破見込
累計は三百四十二萬袋

（米商調査）十五日基隆出帆大和丸では一期蓬萊大阪行五〇〇袋、神戶揚四、二四八袋、下關揚一、〇〇〇袋、門司揚一九、一〇〇袋、計二四、八四八袋、一期丸糯米大阪行六七四袋、神戶揚五六五袋、下關揚二〇〇袋、門司揚一、一〇〇袋、計二、五三九袋を、同日出帆宮殿丸では一期蓬萊東京行一四二〇〇袋、橫濱揚八二五袋、名古屋揚一、四一五袋、神戶揚三、二〇〇袋、計一九、六四〇袋、一期丸糯橫濱揚三〇〇袋、名古屋行四〇一袋、神戶揚七〇〇袋、計一、四〇一袋を、十六日出帆日吉丸では一期蓬萊米神戶揚五〇〇袋、中國地方行四、二八〇袋、門司揚五〇〇袋、計九、二八〇袋、一期丸糯中國地方行二、六六〇袋、一期長糯大阪行三三〇袋、中國地方行二二二袋を、十七日出帆扶桑丸では一期蓬萊大阪行三〇〇袋、神戶揚二、六〇〇袋、中國地方行八三〇袋、門司揚七、三〇〇袋、計一一、〇三〇袋、一期丸糯大阪行一二三袋、神戶揚一六五袋、中國地方行二〇〇袋、宇和島行二〇〇袋、門司揚二三九袋、計九二七袋、一期長糯大阪行一一八袋を、同十七日出帆北京丸では一期蓬萊米東京行五、〇二七袋、橫濱揚三、一六二袋、名古屋行一二、〇一五袋、門司揚一八、九〇〇袋、計三九、一〇四袋、一期丸糯名古屋行四六二袋、門司揚七〇〇袋、一期長糯東京行五〇〇袋を積取つた、これで十七日現在基隆、高雄兩港の移出米累計は

一期蓬萊	三、四一九、九五九袋	
一期在來	一三九、九二六袋	
一期丸糯	八三、二〇五袋	
一期長糯	四八、五〇五袋	

となり、右の中一期蓬萊の八月末日迄の移出高二百六十一萬六千百六十二袋を差引けば九月一日以降の一期蓬萊の移出高は八十萬三千七百九十七袋の多きを示して居るこれは船運賃引上前に移出急いだにも因るのであるが、內地筋よりの契約品多かつたのにも因り殊に發表した內地殘存米に蓬萊の比較的に少數だつた點より見れば今後の移出もどうにか順調に行くと思はれ、この調子で行けば九月中の移出蓬萊は優に百萬袋を突破するものと見られて居る

第二期作から 石拔き勵行
士林北投米改善組合にて

士林北投米改善組合では今回臺北州の斡旋で本島米の缺點とさるゝ石拔きをこの第二期作から勵行することゝなり既に組合規約も出來上つたので總督府、臺北州、七星郡の各關係者及び業者は十七日午後一時から北投庄役場に集り石拔實行の打合會を開催することゝなり十七日の會合に愈々機で決定をみる筈である。この石拔が實施されるや全島的に多大の反響を與へ他州でも石拔をやりたいとの希望があるが海山、新莊兩郡に於ても士林北投同様石拔きを勵行したいとの希望が熾烈であるから兩郡下でも近く具體化するものとみられてゐる尚石拔器については總督府米穀檢查所に於て各方面より參考資料を蒐集してゐるが當局の四道で使用してゐるものゝ性能を比較研究を重ねてゐるから近く最善なる石拔器を決定することになつてゐる

米不足のため移入又は輸入した例があるから今後に於ける本島米作は在來種、蓬萊種、丸糯等各々の分野をハツキリと豫め計畫的に島內消費と移出米を大體に於て過不足の生じないやうに適當に割當てて植付けて行くのが得策であるまいかと云はれて居る

あまり食ひ潰れないから全部商品として內地の需要に供さなければならなくなり移出過剩となりまい、さうなる事は勿論蓬萊自體として大損失である本年春の如く前年來蓬萊米を內地へ一袋に付き五圓位で移出し八割位の米を島內消

包種茶況 取引皆無
烏龍の獨舞臺

臺灣茶共同販賣所の調査に依れば大稻埕に於ける現下の茶況はウーロン茶は目下對米茶市場が倫出有利であるため洋館側では相當積極的に取引前調に進みつゝある市場は緊張味を含み商狀活況であるが秋茶の新茶出廻り日々潤沢の模様であるが包種茶の方は未だ一軒も買付を開始しないが取引皆無の狀態で前途の見極めつかず不安である、相場はウーロン茶は氣配硬化し各等級茶を通じ二四方反騰したが包種茶は殆ど取引皆無の為未だ標準相場が建たない十七日の相場ウーロン茶相場は大雙品種及び普心種の上二十九圓、中十八圓、下十三圓、黃柑種の上二十一圓、中十六圓、下十一圓、下十四圓で何れも十四圓であつた、尚茶商茶共同販賣所に於ける十三日までの委託茶取扱高累計は百四十五萬六千二十七斤、販賣高累計百四十一萬八千五百十六斤で販賣價格累計は二十三萬七千五百二十一斤であつた

臺北州に開いた 牛乳座談會

臺北州では十七日午後一時から州會議室において總督府、帝大、臺北州、臺北市內の當業者參集の下に第一回牛乳座談會を開催したがあつたが各自間題に何ひする意見を吐露し牛乳の生產販賣上に非常な參考資料を得て夕方散會した

年額百二、三十萬圓
鐵道代金制度の目標

既報の如く鐵道の代金引換制度は十月一日から實施されるが鐵道部では年度內の取扱金額六十萬圓を豫想してゐる、小川運輸課長は語る

內地鐵道では非常な好成績を擧げ約一億圓の貨、小荷物を取扱つてゐる樣です、商品取引に非常な便宜を與へることと信じます、手數料の收入などは問題になりません、年額百二、三十萬圓だらうと豫想してゐます

精糖界 値上げはしたが 消費芳しからず
結局供給高を減ず

【大阪十七日發】（特電）最近糖價は高值安と關税引上げ等の好材料に騰貴し精糖は值二十二圓二十錢と言ふ高値にはあるが下級糖の消費が增加せるに反し消費額減を下級糖部に耕地白糖に壓迫され依然振はざる狀況にあり本年度の消費見込も殆ど見通しがつき本年は協定の精糖供給高は多すぎる事が判つたので精糖聯合會では精糖の供給高を二十五萬擔だけ減らし四百萬擔とする事に決定した尚その分だけ他種糖の割當を增加する樣な事はなく結局棚上げされる事にならうと

は既に大綱を決定したので來る二十二日大阪において協議會を開き調印する筈である、ただ資本金を什五萬圓とし四分の三拂込とするか又は十五萬圓として全額拂込にするかが未決であるが、これも當日何れにか決定するものと見られてゐる

高雄農事試驗場 水稻作柄現況

屏東街海豐の州立農事試驗場の試驗に依る二期作は挿秧期八月一日より白露節五月八日までの期間中氣候は平年に比べ曇天が稍多く從つて日照時數が少ない爲め低溫を示したが降雨は比較的少く低氣壓の襲來が三回あつたが其被害は僅少で生育は概して良好である、本期末に內地種は出穗を見せた

曹達晒粉聯合 會總會

【大阪十七日發本社特電】曹達晒粉聯合會では十五日丸の內工業俱樂部に總會を開き來月の晒粉限產率につき協議の結果現行五割五分據置に決定した尚晒粉共販會社案

三移民村匡救 治水事業の內容
工事著手は十一月頃から
（下）

財源が 再見されない場合は勞ひ各農村に轉嫁されるであらう、との點が監督局の方針と農村の期待とに開きが存在する所で三移民村の治水事業に對する期待が各村申合せた樣に悉く一致してゐる。即ち村の事業はその一切を各村に委せて貰ひたいといふのである、それは今回の治水事業が堤防とか州路の開鑿であるから事業の性質上工事の大部分を占める材料はセメントで適當な技術者少數を必要とするのみであるから工事を監督局の方針が農村に實益させない方針であつてもこれに代るべき

全村の 農民が人夫となつて働くのであるから大部分の勞賃が三移民村に落ちる結果となり同振には農民匡救事業としての效果が大であるといふのである、この期待は昨年以來各農村が猛烈に要望せる所でみるか果して當局が各村の期待が容れるか何うか昨今の所全然內示の段階に至らなかつてある、現在の工事は各種の大體堤防工事が各種割工事に入るかそ土木業者の請負事業で行つてゐないからこれ等の

各工事 は何れも下請者があり數段階の下請者から最後に下請して土工に從事する者が何れも地元の農民であったのは疑ひされない事實である、從つて現在の三移民村の農民の大部分は今年土工の下請に從事した經驗を有し土工として完全な技術を有つてゐるのである、各種の土木業者も等しく之等農民土工を歡迎し、こうして彼等が三移民村に歸民であるか土工であるか疑問となるか

農村の 更新には望ましいと云ふ事であるとい事、土工の收入の事業が維持されて、ないかそ

相場は 內地人で日當一圓五十錢であるが彼等農民が最後の下請者の日當が四十錢から五十錢になるか何うかといふ所であるから村の直營事業となつて人夫賃一圓五十錢の平額を表務出役として提供しても殘り七十五錢は彼等の使途定か四割以上の增收となるのである、要するに治水事業費の大部分を占める人夫賃を村直營事業として農民の自營金に彼等農民自身の

懷勘定 に依つて今回の農村匡救事業を引受んとする望みであるから工事は何うあつても匡救事業の大局が完全に果されると共に農民の生活の餘地はない筈である

靜寂な林田村の一部（花蓮港）

商業美術展
廿三日から新竹

各地とも大人氣を博してゐる商業美術展覽會は來る二十三日から二十五日まで三日間新竹商品陳列館に於て開催することに決定、當局では目下これが準備に忙殺されてゐる

和蘭綿布 日本品に 驅逐さる

蘭印銀行への最近來信によれば、和蘭のトウエンテ紡織業地は日本の綿布業發展と爲替安に乘ずる猛烈的競爭の壓迫に堪へず爪哇市場から日本品のため驅逐されんとして政府に對日本品制限策の一端として綿布輸入割當要求を緊急請願をなし、和蘭政府も委員會を設け攻究中だが新聞紙は和蘭綿布はさきに英國印度南支那東アフリカから日本綿布のため追はれ今又最後の自領蘭印からさへも追放されやうとしてゐる、宜しく日本品の制限策を立ててこれを保護せよと論じ、相大問題化してゐる

メートル法宣傳

臺北州では新莊郡鷺洲庄の蔬菜出荷統制、臺北市中央卸市場設明のため十九日午後二時から和尚洲に於て、二十日午後二時からは三重埔に於て臺北州から小池蔬菜主事中村臺北市勸業課長ら出張の下に講演會及びメートル法の宣傳會を開催することとなつた向付府度量

中小商工業者 救濟打合會
十七日州で

臺北州では十七日午前十時から州會議室において中小商工業者救濟打合會を開催した州からは小池產業主事以下の係員、臺北市から中村勸業課長ら出席種々協議するところあり正午散會したが第一回の會合では具體的決定をみるに至らなかつたので更に近く第二回打合會を開き具體的方法の決定をなす筈

衡所からは山口所長も出張の筈で夜間はメートル宣傳の映畫會を開催する

硫安全國販賣統制
調印は二十二日京都で

【大阪十七日發本社特電】硫安の全國販賣統制については當初プール計算による共販會社設立を目標として審議されてゐたが、各社特約販賣店網の整理、三井の化肥社及三池鑛山販賣所、三菱の日窒關東販賣機構の處置にからみ共販行詰りを呈し、結局價格拔きの共販組合配給組合をもつて滿足するの餘儀なきに至つた即ち右の內容は一、各社の最低販賣價格の協定二、各社の出荷數量の割當を協定するも販賣組織は各社從來の特約店網をそのまゝ踏襲するものでありその結果業界根本統制の見地より見れば甚だ微溫的たるを免れざるものであつて業界一般はその效果に關し稍々期待薄の形である

尚右調印は本月九日の協議會に關西一社不參加のためまとまるに至らなかつたので來る二十一日京都において調印の筈である

淡水の珠算競技會

十八日午前九時から淡水公會堂に於て淡水郡下の產業組合職員の珠算競技會を開催することゝなつたが參加者も多數あるべく盛會を豫想されてゐる

士林で產組 巡回講座

來る二十三日午後一時から士林公會堂に於て臺北州の主催で產業組合巡回講座を開催することになつたが當日は臺北州支廳産組講師、樹林信用購買組合の專務理事高森氏が出席大に產業組合思想の鼓吹を講ずることゝなつた

商況（十七日）

米況

臺中米價（十七日）

蓬萊米六、四二錢　丸糯六、八〇錢　在來米八、四〇錢　長糯六、〇五錢　出來高蓬萊米九、五一二袋【臺中電話】

正米市場

	公定相場	出來高
一期蓬萊米	先中富 六、四〇	一、七一七石
一期丸糯米	六、六〇	一三六四
出來高	各限不申	一八〇

臺米現物相場

		前日對比
南部一期在來米	五、四五	七二一
北部一期蓬萊米	六、二八	一〇安
中部一期蓬萊米	六、五〇	一二安
南部一期蓬萊米	五、九五	一〇安
北部一期丸糯米	六、三八	一五安
南部長糯米	六、一〇	一二安

基隆在庫米（十七日現在）

（正米市場調査）

一期蓬萊米	六四、四五八袋
一、一期蓬萊白米	三、九六二
一期丸糯米	三、三一二
一、二期丸糯白米	一〇
一期長糯米	七、七
一、二期在來白米	六八一
計	七五、一九九
到着	米八十車（一、〇一八袋）

高雄在庫米（十七日現在）

（正米市場調査）

一期蓬萊米	二三、六四四袋
一期丸糯米	（給三、二六三） 八六三
一期在來米	二五、〇三一

大阪在庫米（單位石）

內地玄米		一、三八〇、八三四
同 白米		一、一三七
朝鮮玄米		五八八、三四〇
同 白米		九、二六〇
臺灣玄米		六、一六三
同 白米		一三五
外國白米		一三、九七〇
碎米		一、三二〇

堂島兩建控除俵合

當限　七二、八〇〇石

買方　買超以下十二店

賣方　中泉以下十二店

中限　九五、三〇〇石

買方　買超以下九店

賣方　上梅以下十三店

先限　一〇八、八〇〇石

買方　買超以下十六店

賣方　上梅以下十七店

堂島前場先限主なる手筋

買方　東京筋（岡米、樋先、工藤）地場筋（岡米、村岡、發憤）正米筋（中與、米安）伊丹（伏見、橫山、田中藤）

賣方　神戶筋（發藤）株式筋（米野、和田、市の谷（小河）岡山筋（田中金）地場手筋（北川、酒然）

堂島兩建控除前場先限主なる手振

買方　岡米二、七〇〇石、工藤一、〇〇〇、中村一、三〇〇、村岡一、伏見一、〇〇〇、田中兵、文紹英、瀨崎八〇〇

賣方　發藤一、九〇〇、小河一、七〇〇、米野一、四〇〇、和田、田中金一、〇〇〇林與八〇〇、酒然、文紹七〇〇、森岡六〇〇

大阪正米市況

休日控へに氣乘らず當限筋稍々買進んだのみで閑散の域を脫せず中之島平均十錢安、全北放出米三等一八、五〇　陸羽新丸二八、九五　出來高九、〇二八俵

各地正米

大阪、神戶不變　東京　深川一、二十錢安

各地期米引跡氣配

大阪	二三、四一、二五	一錢
東京	二三、四七、七一	見合
神戶	二三、一、三	

神戶期米

	寄	引
當	二一、〇一	二一、四三
中	二〇、九九	二一、五三
先	二〇、〇二	二一、四三
	二〇、九九	二一、三三
	二〇、九九	二一、三五

大阪期米

▲後場

	寄	中	先
一	二一、六	二一、〇〇	二一、一
二	二一、七	二一、〇〇	二一、二
三	二一、八	二一、九	二一、五
四	二一、八	二一、九	二一、六
五	二一、六	二一、九	二一、三
六	二一、五	二一、三	二一、三

東京期米

[illegible]

正米市況（後場）

期末一段安閑散

▲一期蓬萊米

當限	中限	先限
六、一六	六、二一	六、二一
六、二五	六、二三	
二六		

▲二期丸糯米　各限出來不申

▲一期蓬萊は前場下押し氣先後場期米一段安を眺めて賣方先限は六圓二六錢と七才安に止め五十才中限は六圓三二錢と六才安に止り跡小動きあって二九錢と十才安に止め百十六東先限は六圓三一錢と十才安に止め三十五東一期丸糯米は各限共出來不申に後場を終る

株式

大阪短期

	寄	引
鐘紡	一二〇、五〇	一二〇、六〇
東新	一六八、二〇	一六七、八〇
大新	一六四、三〇	一六四、六〇
滿鐵	一六七、八〇	一六七、〇〇
日新	五三、四〇	五三、五〇
日產	五五、八〇	五五、四〇
日石	二三七、五〇	二三七、五〇
淺野	四〇、五〇	四〇、一〇
東洋紡	一三五、六〇	
日鐵	四〇	

大阪長期

	寄	引
大株	六九、九〇	六九、九〇
同新	六五、三〇	六五、三〇
鐘紡	二三二、〇〇	二二三、五〇
日石	九二、五〇	九二、五〇
同新	二七、五〇	二七、五〇
商船	三八、七〇	三八、六〇
郵船	一〇、八〇	
同新	八、三〇	

東京短期

	寄	引
東新	一二六、四〇	一六八、四〇
日新	六七、九〇	六七、〇〇
明糖	四一、〇〇	
日石	四九、〇〇	

東京長期

	寄	引
鄭船	三八、七	同新 一〇、六
富士紡	四八、八	同新 二三、四
日糖	五五、五	同新 二六、五
沖糖	八八、一	同新 三八、一

東京株況前場

【東京十七日發本社特電】現株の情勢は外部に好材料と見られる萬方不利の事續く殊に物資乏しくなつた東京市内の株價高安であるが、第一立會では東株新十錢安、明糖八十錢安、日石、東拓、日糖新各六、八十錢安、第二立會は大阪三品十四圓四十錢高を示し東株新四十錢安と大引

堂島米況前場

堂島引際は天候回復と地盤二段新手筋の賣りに一歩後退と思はれしが引際は日午前の二、三十錢引けへでありた

【大阪十七日發本社特電】天候ヘツキリしないがやや好米の實安に追随しを見越され當限二十九錢安、神戶筋賣り一斉に崩れ三十錢高、先限二十五錢安と南朝に入り一巡後は二十九錢と小戾しく買物を補ひ三銭が東京、各四十錢（引際三十三錢と小戾し）で

公債

東京國債

甲號五分利	九六、八五	九六、八五
第三五分利	九三、八〇	九三、八〇
第一四分利	八五、四〇	八五、五〇
第二二四分利	八五、五五	八五、五〇
二十八年物	九七、九〇	九七、七〇
價貸公債	二、五〇	
國債出來高	一四二五八、五〇〇圓	

東京銀行賣株

正金	二五六、〇	同新 三四二、〇
臺銀	四九、七	同新 三〇、〇
勸銀	七〇、〇	同新 一七、八
鮮銀	五五、三	同新 一三、〇

砂糖

大阪現物

三羽（ＯＢＢ）	一六圓九五錢
分蜜（ＭＳ）	一六圓九七錢
精糖（四）	二一圓九五錢

玖馬

實株	一〇四〇仙

爪哇

直物	六〇〇五仙
十一月積	六〇〇五仙
十二月積	六〇五仙
一月積	六〇〇五仙

銀塊

大阪清算

同（銀）	二圓五〇五錢
同（日）	二圓〇〇〇錢
特地白（大阪）	二、二〇〇錢

爲替

外國爲替相場

神戶日米爲替　米日爲替　米貨弗　英ポンド　二四弗七仙二分一

紐育　倫敦

絲況

大阪綿絲

綿糸	一圓〇五錢安
綿	二十五錢安

大阪棉花

限	一五五、一〇	一五五、九〇
限	一六七、三〇	一六九、五〇
限	一五四、〇〇	一五四、九〇
限	一六八、〇〇	一六八、六〇

橫濱生絲

	四五、四五	四五、五五
限	八五、〇〇	八六、〇〇

穀肥

シカゴ小麥

九月限	四九仙四分三
十二月限	五三仙四分三
五月限	五八仙四分一

大連特產

大豆現物	

神戶豆粕

當	一、九八〇	一、九八〇
	一、八三〇	一、八三〇

靑物卸相場表（十七日）

（臺北市中央卸賣市場）

魚類卸相場表（十七日）

（臺北市中央卸賣市場）

キングは各地で大人氣！一流大家の傑作小說も多數 御早くお求めあれ！

滿洲國を統治する政府組織法の概要(中)

憲法制定までの暫定法

地方官制

省公署 興安省を除く各省に省公署を置く、省長は國務總理及各部長の指揮監督を承け法令を執行し、省内の行政事務を管理し、所部の官吏を指揮監督し、薦任官以上の進退及賞罰につき國務總理に上申し、委任官以下は之を專行する。省長は省内行政事務に對し職權又は特別の委任に依り省令を發し、縣長を指揮監督し、縣長の命令又は處分にして成規に違ひ公益を害し、又は權限を犯すものありと認むるときは其の命令又は處分を取消し、若は停止を命じ、安寧秩序を保持する爲兵力を要するときは之を國務總理に具狀し、事急を要するときは地方駐在軍隊の司令官に出兵を要求することが出來る。

省公署には總務、民政、警務、實業及教育の五廳を置き、各省公署には若干名の參事官を置き、其定員は一省に付八人以內とし省長の命を承け重要なる事務に參畫する。

公安局 興安局は國務院に隷屬し興安省に關する一般行政を管掌し、特別に定むる地域内の蒙古旗務に關して國務總理を輔佐するを任とし、局の長を總長と稱し、總務、政務及勸業の三處を置く。

興安局の統治區域は興安省にして、興安東分省・省公署[illegible]同南分省(省公署[illegible])及同西分省(省公署[illegible])同北分省(省公署海拉爾)の三分省を分設す。

分省長は興安局總長の指揮監督を承けて法令を執行し、分省内の行政事務を管理し、所部の官吏を指揮監督するものにして、分省公署に總務及民政の二廳を置く。

縣 縣には自治制を施行するものと、否らざるものとあり、前者には自治縣制を、後者には縣官制を施行する。◇

自治團體としての縣は法人として國の監督を受け、法令の範圍內に於て其公共事務並に法令に依り縣に屬する事務を處理する權限を有し、國の行政區域たる縣を以て其區域として居る。市は之を含まない。縣の住民は縣內に住所を有するものにして縣自治制の定むる所に從ひ權利を享有し、義務を負ひ、縣は縣住民の權利義務及自治事務に關し縣條例及縣規則を制定することが出來る。◇

旗 旗は法人とし、國の監督を承け、法令の範圍內に於て其公共事務及法令に依り旗に屬する事務を處理するものにして、旗の行政區劃たる旗を以て其區域とする。旗內に住所を有するものは旗住民とし、旗住民は均しく旗制の規定に依り權利を享有し義務を負擔するものである。旗は其住民の權利義務及自治事務に關し旗條例及旗規則を制定することが出來る、但此等の制定及改廢は興安局總長の認可を受け、且一定の公告式を以て之を告示せねばならぬ。

警察

警察制度を統一し速に治安を回復し、警察權を統一するため滿洲國政府は三月二十九日院令第三號を以て各省最高長官に左の如く令した

警察管轄權限

新國家成立したるに依り警察管轄權限に關しては其の管轄區劃を明確にし以て遵守に便ならしむ、茲に管轄權限を規定すること左の如し

イ、滿洲國警察權は爾後之を中央の管轄に隷屬せしむ

ロ、東省特別區警察管理處は東省特別區長官之を指揮監督す

ハ、首都警察は民政部總長之を直轄す

ニ、奉天、營口、錦州、齊々哈爾、安東、吉林等の要衝は從來市政籌備處に依りしも、爾後各省長をして直接之を指揮監督せしむ

ホ、各縣の警察は縣長の指揮監督を承け其警察事務を處理し、但土匪討伐に關しては警備司令官の命を受くるものとす

ヘ、以上各項の弁法は省長、縣長、長官より各所轄機關に通達し一律に實施され度

特殊警察隊

滿洲國政府は六月十五日敎令第三十二號を以て特殊警察隊官制を公布した

特殊警察隊は民政部に隷屬し特殊の警察事務を掌るものにして國境警察隊、游動警察隊及海邊警察隊に分つ

國境警察隊は管內の國境を警戒し不正入國並密輸入の監視及取締に任じ、游動警察隊は時宜に應じ、管內を游動して匪賊の警戒及討伐に任じ、海邊警察隊は管內の海邊を警戒し不正入國並密輸入の監視及取締に任ずるものである、本官制は大同元年四月十日に遡り之を施行することとした

警察廳

滿洲國政府は六月十一日敎令第二十八號を以て警察廳官制を制定し之を公布施行せしめた、本官制に依れば奉天、吉林、齊々哈爾、營口、安東、錦州、海拉爾、延吉、黑河及撫順の十箇處に警察廳を置き、省長に直隷し其管內の警務を掌らしめた

但首都には首都警察廳を置き民政部に直隷し首都及長春縣內の警務を掌らしめ、其の長官を警察總監と稱す

警察官の養成

警察官養成の爲中央警察學校を設け、民政部の管理に屬し警察消防に關する高等なる學術並其運用を教授することとした

外國人不良分子の入國取締

外國人不良分子の入國を阻止する爲四月一日民政部訓令第二號を以て各省長官に之が嚴重取締方を命じ、又解氷期に至りて民國山東其他各所の下層勞働者の入國人數甚だ多く便衣隊混入の虞あるを以て、治安並に公共衞生の見地より、嚴重に取締ることとし銃器及保證書を所持せず又は無資力及保證確實ならざる者に對しては入國を阻止することとした

治安維持の爲の處置

奉吉兩省に於ては匪賊の列車襲擊を豫防する爲、鐵道兩側五百米、鐵道沿線各約[illegible]以內は高粱、玉蜀黍の植付を禁じ、已に植付をなし成長したるものは該鐵道に於て沿道住民に對し其地主をして農民を招集せしめ時勢と利害の關係を諭し速に之を刈取らしめ、改めて秋菜、白菜、蘿の如き地質の適する所を視て植ゑしむることを各縣に指令して居る

又東省特別區長官公署に於ては松花江北岸の沿岸匪賊の南岸に潜入して擾亂を誘ふを防ぐ爲、松花江船舶通行の制限弁法を定め、水上警察署に其取締方を命じた(續)

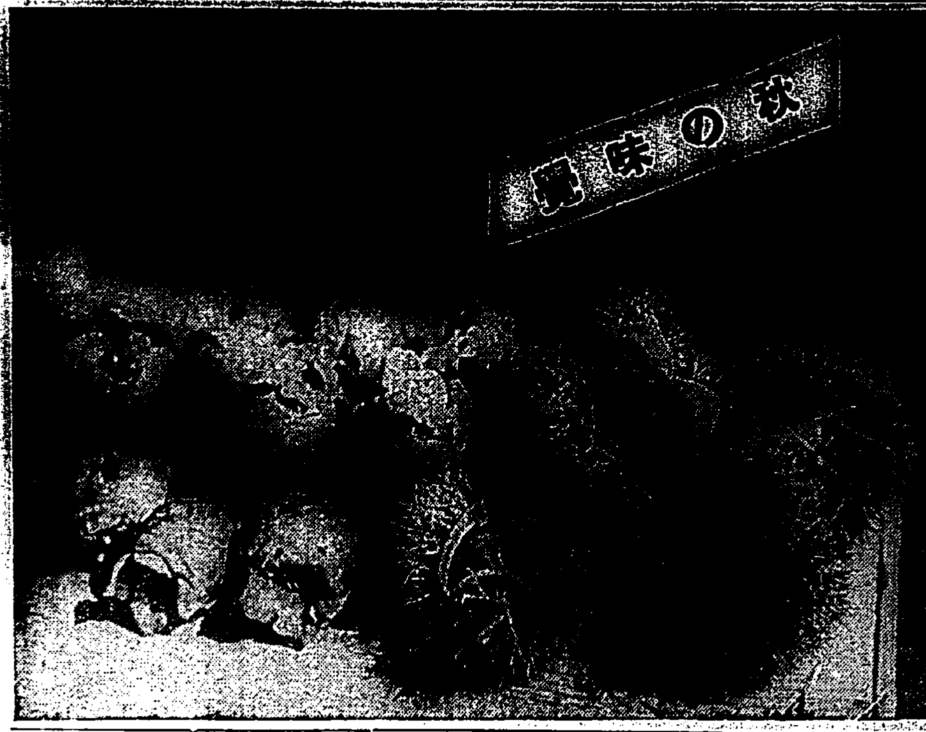

本島に於ける最初の セブン・ア・サイド・ラグビー大會に就て

西部ラグビー協會臺灣支部 理事 永嶺一虎

盛々スポーツの季節はラグビーシーズンには入つた各チームの練習も漸く本格的となつたであらうし又各自に他チームの力量を探らんとする前哨戰もボツ〳〵行はれ初めた様である而して今明十七、八の兩日にかけては當協會本年度最初の行事であるセブン・ア・サイド・ラグビー大會が新公園グランドに於て午後二時から舉行さるることとなつたセブン・ア・サイド・ラグビー(七人制ラグビー)なんて臺灣では未だ耳馴れない言葉だ、その筈であるこのラグビーは今度の大會が

本島では 實に最初の催しなのである。セブン・ア・サイド・ラグビーとは一體どんなものか、今迄我々が見馴れて來たラグビーとどう違ふといふのだ?から云ふ疑問を持たれる方が恐らく少くないだらうと思ふので本大會を觀られる方々にその性質、競技法を簡形に記し更にプレーヤの方々には十五人制のラグビーとこの七人制の關係に付て誤解のない様

再認識を して頂きたいための老婆心から蕪筆を茲にペンを採つた次第であるセブン・ア・サイドは元來スコツトランドに行はれてゐたものでそれが此數年前からイングランドに入つて最近非常な隆盛を示してゐるのであるが併しこの競技は本來のラグビーと對立して存在してゐるものでは決してない飽く迄本來のラグビー・フツトボールの

延長に過 ぎないのであるから從つてシーズン中に行はれるものではなくシーズンの終末に際して其の地方々々で數多のチームが參加して覇を爭ふのであつて要するに十五人のラグビーが七人となつて一氣にあらゆる集つたチームを淘汰しやうとするのである我が國に於ても元年來シーズン・オフ近く本大會が協會主催の下に開かれてゐる一組の人數が少い爲め纏まり易いものか仲々の

盛況を見 せてゐる、本競技が飛躍にシーズン中存在することなくシーズン終末に行はれることは競技時間の僅少なること、徒くまで勝負を決して了ふこと競技の性質上個人的プレイに走ること等を數へ擧げて來ると本競技は本來のラグビーの餘興として取扱はれてゐる傾向があることは確かに否めない事實であるが併し少くともその初期に於てはその

傾向から 發したのかも知れないが將來へ向つては本來のラガーに對して恐ら有力なる補助競技となる見込は充分にある、さてシーズンの終末に行はれるのが常迎となつてゐる本競技を何故本島では此度の様にシーズン初めに於て舉行するのか?之に就ては何等深い意味はないのである本島におけるシーズン來の時期が目下

本年度は 日時の限定に相當し且つ學校行事等の關係で出來なかつたことと本島最初の試みであるといふ點に於て好奇心が多分に手傳つてどんなものか一つ試しにやつて見やうではないかといふ各チームの申合せにより恰合も本年度は試驗的にやつて見やうといふことになりカツキンカツキンで本大會舉行といふ段取となつたもので來年度からはシーズンの終りに充分に日時を豫定して

本格的な セブン・ア・サイド大會を舉行し年中行事の一つに加へ度いと考へてゐる、さて本競技の性質規則及メムバーの配置等に就て簡單に述べやう元來ラグビー程競技者と觀衆を夫々獨自の觀點に於て滿足せしむるものはない、これは言ふ迄もなくラグビーの競技夫れ自體に存する要素が人間としての要素が人間としての運動的本能を殊に

男子に於 ける本能を最も美化し且つ自由に發露せしむるからであるのと又その要素が觀衆の心裡に最も強烈に觸れることの兩道を完全に保有してゐるからであるの勢ラグビーは近代的大衆のスポーツとして百パーセントの資格を備へてゐるこの近代的百パーセントのスポーツたるラグビーを更にテンポの早い性質のものとして前題を

絕對的に 解決し一時に多數チームの勝敗を決せしめられるやうな組織にしたものがこのセブン・ア・サイドなのである、凡ての運動競技は特にラグビーは多數のチームが一時に一所に會して覇を爭ふなんてことは事實上不可能である從つて長い期間に亙つて夫々相當認めしてその優劣を決しなければならない或は無勝負に終つて引分となる場合もあへ、それがスラグビーのラグビーたる

本領の一 つであるが要は他方から見てこれを綜合的に短期的に一氣に勝敗を決せしめやうとすることは異なつた意味に於て最も興味を惹く問題である、然るに之を元來のラグビー組織に於て求むることは前述の如く不可能事である爲めその解決方法として生れたものがこのセブン・ア・サイドであると考へられる卽ち人數の

規模を小 さくして七人宛とし而もグラウンドの廣さは十五人制の場合と何等異ならないから勝敗がつき易いと同時に大衆のラグビーよりも遙に疲勞を來たすからこれを緩和するために必然的に時間の短縮が行はれ前後半各十分以內(十五人制では二十五分以上)と規定されてゐるこの時間の短縮が勝ち拔きのコンペティションを可能ならしめる

決して勝 負を得られないのが原則であるだから技術的にどんなに上手なプレーヤであつてもそれが自分より少しでも良きコンビネーシヨンで陣を攻めるのでなければ五人が一致團結して最上のコンビネーシヨンを完成するためには一人一人の出來るラグビーの見方の練習に努めたる練習の精神の欠けたるラグビーの爲めに捧ぐるといふラグビー精神の一つ率公の精神の發へる大精神を有もするとラグビーの精神は生かされて來るのである

個人的に 動き勝ちとなる個人的に華かなプレイが出來れば觀衆は湧くし又自分としてもこんな愉快なことはない從つてその愉快は十五人制本來のラグビーに於て個人的プレイに走るといふことになるのは當然である、優秀なプレーヤ程之に對する慎れが多いが反面に又この點を完全に發揮してゐるプレーヤならば偉人的技術を向上せしめる上にセブン・ア・サイドは

實に良い トレーニングになるともいへるのである、殊に人々が、[illegible]のプレーヤのためには[illegible]ラグビーの

最も有力 なる武器をもたらすのである、而して技術の點から云つても十五人の場合の二倍以上の働きをしなくてはならない換言せば各人が要領よくてはならないが、殊に前衛にこそ二倍といふが、手衛に於ては各プレーヤは十五人制の場合に比し三倍乃至は四倍のエネルギーを必要とし且つ激しい動きを要求される從つて其處に個々の實力が

最も簡明 に又技能の優秀か十五人制の場合よりも擴大されて表現されることになる、茲に於て私はプレーヤの方々に特に留意して頂きたいことがあるセブン・ア・サイドは斯くて終始オープン・プレイになる爲めに個人的プレイになり易く又弊害さうならなくてはならないのであるが、この事は若いラグビー・プレーヤに取り或方面から考へるとトレーニングの上に於て決して

良い教へ にはならないのである、殊に競技の上に於ての

HBも又 時にはTBもFwとなつて動かなくてはならないTBは又FBの仕事でもあり總てのプレーヤが常に本來のラグビーのスクラムはオープン・プレイになりし面白ふことが多いFWはどん〳〵ラグビーの様な役割りで居ると以て少くなるため各プレーヤが本來で價値のある點は特殊技能が極めたいと思ふ、又セブン・ア・サイドの際を犯然と認識して置いて頂き

七分宛の (ハーフタイム二分)(本大會では三分とした)の様である但し決勝戰だけは十分宛行はれてゐるメムバーの配列は大體に於てFW(フオワード)三人HB(ハーフ)一人TB(スリークオーター)二人FB(フルバツク)一人である、其他のルールは十五人制本來のものと些かも變ることはない勝利を決めることが必要であるから勝敗の決まらない場合は延長を行ふことになつてゐる例へば

無勝負に 終つた場合はそのままサイドを變へて勝敗の決するまで續行する、更に今度の大會ではそれぞれ本島最初の試みであるだけに勝負も限る人もプレーヤ自身も一寸調子がつかずラグビーの技術が期待されるが主催者側としては此試合的本競技が種々な點に於て有意義に終了出來る樣各

チームの 協力を希望して揚まない、それから最後に附け加へて置きたいことは今度の試合に高等學校が參加することである一時中絶の狀態であつた同校ラグビー部の復活を我々は衷心より喜び今後の健全なる發達を希望する次第であると共に今冬からの全國高等學大會臺灣豫選の白熱さが今から期待されること極めて大である

七年度ラグビー試合日割表

(西部ラグビー協會臺灣支部發表)

九月二十四日(土)後四・〇〇 鐵道 對 臺北高商(高商)

十月九日(日)時間未定 鐵道 對 臺中一中(臺中)

十月二十二日(土)後四・〇〇 鐵道 對 ABC(高商)

十月三十一日(月) [illegible]

十一月五日(土) [illegible] 大會申込締切(臺大)

十一月六日(日) [illegible]

十一月八日(火)後四・三〇 C對高商(高商)

十一月十[illegible]日 [illegible]

十一月二十七日(日) [illegible]

十二月十日(土)後四・〇〇 鐵道 對 三C(臺大)

十二月十七日(土)後四・〇〇 鐵道 對 ABC(高商)

十二月十八日(日) [illegible]

一月七日(土) 全島中等學校ラグビー大會(臺北) 一般

一月八日(日) 大會(臺北)

一月十五日(日)後四・〇〇 臺北高等 對 臺北高商(高商)

[illegible]

臺日歌壇 安成二郎選

篠原民郞

歸るると君が振りたるハンカチの白きを思ふ夏のゆふぐれ

さびしさに盃を追ひて來し川のほとり揚げきゆふ月夜かな

みすずかる信濃の國へ擲くなり六里ケ原の夕燒の空

赤沼の松の林に痛く蝉の聲きく頃となりにけるかも

夏の雨しづかに降ればいたましきそのかみの日を思ひ出づるも

臺北 大塚富士

黄昏の野路を行けば遠くよりラヂオのひびきなつかしくきこゆ

夕されば稻田の波にさや〳〵と風吹き立ちて蛍とぶなり

最近著の新刊

△ギヤング(十月號)△[illegible]倶樂部(十月號)△改造(十月號)△[illegible](九月號)△[illegible](九月號)△[illegible]△[illegible](九月號)△幼年倶樂部(十月號)△大衆倶樂部(九月號)△[illegible](九月號)△[illegible](九月號)△[illegible]△經濟往來(九月號)△[illegible](九月號)△國立公園(九月號)

△歯なかだち△ 求職一件一回 其他 一回 名 倍 額

貸家 大正町川端町大小數 見童町二ノ三電九五八 渡邊商店

貸家 [illegible] 電七六一

貸家 文化村北二條 [illegible] 電二四五〇內

撞球場讓 [illegible] 電一〇一八 臺北新高倉庫

內地人小店員 [illegible]

事務員 [illegible]

見習工募集 [illegible]

乳母入用 [illegible]

電話 [illegible]

小金融 [illegible] 保險 [illegible]

日の出十月號の別册大附録

米露と戰つてこそ日本は勝つ

參加將星
戰術の大家 志岐中將
國際事情通 四王天中將
支那覇通 高田中將
要塞の權威 谷田中將
防空の大家 二子石中將
世界的砲術家 渡邊中將
名軍事教官 伊藤少將
國防史研究家 竹內少將
陸戰隊研究家 邊瀬少將
潜水艦の權威 福田少將
海軍航空大家 井上少將
國一の米國通 關根大佐
海軍の戰術家 武富大佐
航空の權威 加藤中佐
國際事情通 岡中佐

陸軍省・海軍省 參謀本部推獎 發行即時飛ぶ樣な賣行

ロシヤ陸軍の巨彈は滿洲を狙つて居る。本日起つか大東亞戰!? 皇軍の實力を知れ!

男も女も全國民必讀!!

定價 五十錢 全國書店にあり

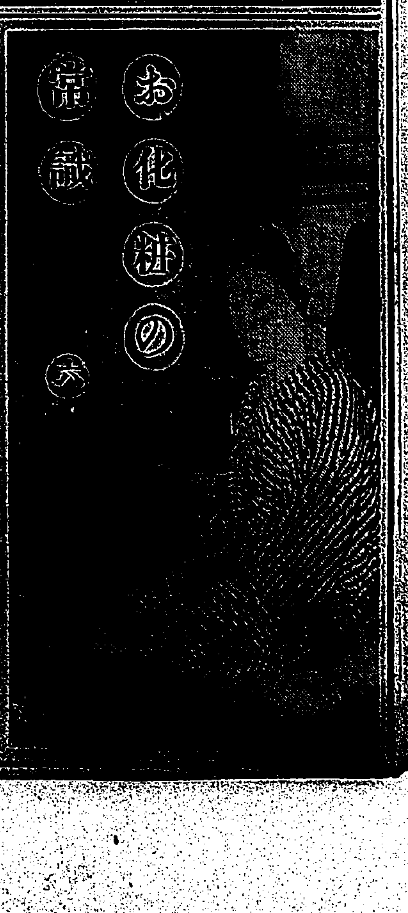

白粉の選み方

◇日焦を除くには?◇

河合武雄丈

お 化粧に先づ大切なのは勿論白粉でございます何んなにお綺麗な方でも尚其上に白粉をお用ひに成れば、お顔が一層引立つ譯ですし、又然程で無い方としましたら、其良い所を白粉で一層良くし、反面では其缺點をば白粉で隱す事が出來る譯で御座います。

御婦人の美しさは白粉といふのが、つまり

何 れに致せ要は無しに、白粉は御婦人の化粧に缺く事の出來ないものでございます。

時代的にさへ申しますと云ふ所も、臨か外國人が申して居るさうですが、勿論優れた白粉を上手に使つての、之はお話しで御座います。

何 れに致せ要は無しに、白粉は婦人の化粧に缺くては成りませんもので、其選擇に就つて考へなければ成らない事は、勿論其人の個性で御座いますが、それから顏立と申しても、それから自分の肌に適ふか何うかと云ふ事等の條件で御座います。大抵の御婦人が有ひに着色をお取られてすが、勿論之は好いに越した事はありませんが、大した條件には成りませんので、又顏立の點にしましても良いものは矢張り顏が引き立つて良く、と云つて注外の顏立も兼ねる道理は御座いません。

さ て愛も此成りますと、顏の入つて居ますものは勿論、大抵では如何にも少しなりとも

身體に有害なもの

が入つて居るのは無一に存在でそれから鉛毒にかけると、大抵鉛毒にかけるとかの度數が少く無く、つまり一通り以上の手數分がかかつて居るもので無くては成りませんので、顏料の選擇は勿論の事、出來る丈其分子が微細で無くては成りません

荒 らいものは皮膚の毛孔に入つて、之を塞ぎますから色々の故障を起します。白粉と云ふものが、それで微細と云ふものが、滑かな白粉だからと云つて、必ずしも其分子が微細いとは云へませんから注意が要ります

脂 肪性の皮膚の御婦人には兎くて亜い白粉がよく落付くし又其脂肪光りを防ぎ、等と云ふ說も有りますが、之も間違つた說で、よく附着が伸びる性質さへ有れば矢張微細い白粉が宜しいのは勿論で、寧ろ微細く無ければいけないので、と云ひますのが、荒い白粉ですと脂肪性の皮膚の毛孔を愈々大きくし勝だからで御座います。

そ れから自分の皮膚の型に適つた白粉、と云ふ意味は、例へば徐に乾燥で荒れ性ならば、下地に先づ適當なクリームをよく布いて、細い分子の微細い白粉を用ひると云ふやうな譯ですし、又色味の問題に成つて來ますと、矢張先づ自分の皮膚の色味を考へに入れてから白粉の色味を選まなければ成りませんので、そこに白の外に肌色とか淡肌色

以 上が白粉選擇の大體の標準で御座いますが、其白粉の下に所謂化粧が必要に成つて來、又色々と色味を工夫する譯であります。

それなら何の白粉が宜しいか?と云ふ問題に成りますと、私は直ぐと、最近殊に評判のサーツ白粉の名を何の躊躇も無く擧げさして頂きます。サーツ白粉は先づ從來に無い細微無比の微粒白粉で御座います。つまり二酸化チタニウムを基礎として、之に特殊の處

分な配合しましたもので、元來が此チタニウムと云ふものが

浮狀態といふ程

に分子の微細なもので、而ひに卵く力が強く、加へて之への配合が又研究に研究なされたサーツ白粉ですから、

永保する

のですから素晴でございます。分子が微細いのは勿論、其附着る力が強く又伸びる力は三倍から有るといふので御座います。そして其上に吸着する程も永く、其唯ろく美しいお化粧が永持ちよく

そ して何んな皮膚の性にも適ひますし、色味は良し、白色の外に肌色が有り、又肉色と称には淡肌色も有るのですから便利此上無しで御座います。

◉日焦を除くには?

因んだ日焦除きの手當に就いて極簡單に申上げて置きます。先づ御注意申上げ度いのは、何時でも早く直し度いと云ふので餘り皮膚をいぢめ付けますと、却つて之が逆效果にする憾れがありますので、それよりも合理的に徐々と手當をなして、多少とも時日を掛けてゐる間は却つて之を利用して、サーツの肌色や淡肌色白粉でその日焼の程度にあはして、短時をして近代化粧をなさる事で御座います。

さて日焼の手當は先づ卵殼、黑砂糖一掬み、金盥一杯の水に溶かし、肌を潤らさない程度に軽く洗ひ、其後サーツ・ヴァニシングクリームをよく擦込んで輕く揉み、それから時々收斂化粧水で拭き、又夜お寢みの前にも此化粧水をよく擦込んで置くとか、或ひはサーツ・コールドクリームで輕い脂肪なマツサージをなさるのが宜しう御座います。

兎に角人間の血行を促進し脂肪性の方は其邪なと〳〵除つて置かなければいけません。

小冊子「白粉の常識」 新聞名記入御申越次第無料進呈 東京日本橋區本町 ミツワ石鹸本舗 丸見屋商店

北滿南支の我將兵に 各宮家から御下賜品
「至誠」の二字を染拔いた 手拭に御菓子を包んで

【東京十七日發電通】秩父宮、高松宮、澄宮初め各宮樣、李王家にては北滿及び南支に於て日夜邦家のために苦闘してゐる陸海將兵を御慰問さるるため先般來御協議中の所滿洲事變一周年記念日を機とし畏くも白地に「至誠」の二字を染めぬいた手拭に鄭重に包んで御菓子を御下賜遊ばされたが御慰問品の包裝に當つては畏くも各宮殿下妃殿下が御手づから遊ばされたものの由で陸海當局は御懇情に感泣してゐる

私立學校教員の爲 畏くも御下賜金
關係者一同聖旨に感激

【東京十七日發電通】天皇陛下には私立の教職員のため特に國庫に多額の御下賜金をあらせられ文化に及した大功績を賞せられたが、今回日本大學理事[illegible]氏が發起となり、全國私立中小學校教職員の相互扶助機關(財團法人)が組織され、官公立學校教員が國家より恩給を受ける樣に私立學校の教職員にもこの機關に依り後顧の憂なからしめんとする計畫を樹立され畏くも宮內省より金五萬圓をその財團基金に御下賜あり、教育勅語御下賜記念日の十月三十日に文部省を經て傳達されることとなつた同財團は現在全國の私立學校に對し加入を勸誘中で既に加入校數三百十四加入教職員四千八百名に及び御下賜金拜受の當日までには全私立學校を網羅すべく大いに意氣込んでゐる

賀陽宮樣 各國に御出張
騎兵の御研究

【東京十七日發電通】陸軍騎兵學校研究部部員たる騎兵少佐賀陽宮殿下には陸海合同演習終了後最も旅行御微行の形式で各國騎兵の研究視察に御出張遊ばさるる由である

各宮樣 大演習の御任務

【東京十七日發電通】本年度陸軍特別大演習及び之に引續き行はるる陸海軍合同演習に秩父宮、賀陽宮、李王三殿下は左の通り御任務に服せらるる旨に御發令あらせらる

一、特別大演習
秩父宮殿下　北軍審判官
賀陽宮殿下　統監部幕僚
李王殿下　南軍審判官
一、陸海合同演習
秩父宮殿下　統監部幕僚
賀陽宮殿下　南軍審判官

謝外交總長の謝電

滿洲國承認に際し臺北市其他より同國謝外交總長宛に十五日祝電を發したのに對し同總長の名で謝電があつた、尚本社長宛にも同樣の謝電が屆いた

市バスの臨時運轉

臺北市役所ではけふの滿洲事變記念日に當り臺北練兵場における慰靈祭參會者の便を圖り新公園前から練兵場までの間を市バス十臺を配し臨時運轉を行はしむることとなつた

新京、奉天でも盛大な催し
旗行列や提燈行列 臨時招魂祭も擧行

【十七日奉天通信員小瀧生發】滿洲事變の九月十八日を記念すべく、あらゆる催しが新京始め奉天其他の各地で催される、それは恰も戰勝國のそれのやう、官民合同の祝賀會に續いて、各學生の旗行列、新年爆竹は五色旗を打ち振りつつ滿洲國建國の導火線を切つて點た忘れ得ぬ日を記念する歡聲で滿洲の天地が搖がんばかりであらう、奉天は日滿合同の旗行列、忠靈塔に祭られた事變勇士の臨時招魂祭、夜は提燈行列で奉天の夜は火の海と化する筈である

產組大會の日程決定
視察場所も同時に

【花蓮港電話】花蓮港では十六日午後一時から產業組合大會開催に關する打合せの結果左の通り日程及視察場所等の決定を見た
△十月十五日午前九時視察團出發、午後四時半臺東着△十六日午前八時大會受付開始、八時半花火打揚十時受付終了午後四時終了△十七日大會十二時終了十二時半水源地にて園遊會午後六時懇親會
視察日程は
第一日十五日第二日十八日◇第一部午前九時花蓮港發十時鯉魚潭着、十一時仙寰境着、十一時五十分同發、午後十二時十分同發、一時五分ゴルフ場着、一時十五分同發、二時築港着、二時三十五分同發、三時二十分吉野着、三時五十分神社着、三時四十分吉野着、四時同發、四時二十分花蓮港着◇第二部九時花蓮港發、九時五分神社着、九時三十五分同發、九時五十五分吉野着、十時十五分同發、十時五十五分築港着、十一時十五分同發、十一時三十五分ゴルフ場着、十二時五十五分仙寰境着、一時四十五分同發、二時十五分鯉魚潭着、三時二十五分花蓮港着

ビューロー案內所を 花蓮港に新設
タロコ宣傳の爲に

タロコ國立公園問題に刺戟されて東部觀光協會では最近タロコを中心とする東部の宣傳に一層力を注ぐことになつたが、更に宣傳の効果を擧げるため鐵道部內ツーリスト・ビューロー臺北支部の出張所を花蓮港に設置されるやう過般來同支部と折衝中であつたが、支部では經費の關係で難色があつたが花蓮港の方で經費を負擔することとなり近く開設の運びとなり和田氏の出北に依つて話は纏まり、ツーリスト・ビューロー臺北支部花蓮港案內所として來月早々驛構內に看板をかかげることとなつた、和田氏は次の如く語つた
私の方で斡旋して花蓮港に支部を設置して東部鐵道に影響することは少ないでせうが、タロコをひかへる花蓮港としてビューロー案內所を持つことは街のためにも欲しいことです、經費は些少ですから何とかなりませう
なほ氏は新設案內所の事業としてタロコに關するパンフレットを大々的に發行したいと云つてゐた

一、水害區域は根室、釧路、十勝の大部分を除き全道に亘り浸水家屋一萬以上
一、農作物被害耕地の一割以上に相當する九萬七千町步浸水、金額に見積り千四百四十四萬圓に上り收穫は全道平均二分作以下と見らる
道廳にては應急策として種々の手段を講じてゐるが水害地では既に作物は全く腐敗し今や全く收入の道が絕えてゐるからその救濟のためには全國的援助をなし水害救濟會を作り救濟寄金募集に着手することとなつた

衣類專門の 泥棒捕はる

本年一月頃より臺北市大稻埕一帶に亘り衣類專門の盜賊が出沒するので北署刑事係で搜査中のところ數日前になり市內永樂町五丁目林某方に又も同樣手口の盜難事件あり、報に接し北署刑事は右事件の係として市內隈なく調査した結果、原籍地新莊郡[illegible]番地現住所不定無職[illegible](二)の所爲である事を突き止めたので十六日本人を逮捕し北署で取調べた結果大稻埕一帶を荒し廻つた窃盜常習の惡漢である事判明、本年一月頃より八十餘回に亘り五百餘圓の衣類を竊取した事を自白した、目下餘罪多數ある見込みで引續き取調中である

在滿部隊 對岸將兵の爲に 慰問袋を募る
辛勞慘苦に酬ゆべく

日滿兩國の新しい國交關係に見ても滿洲の野にある皇軍の使命は益々重且つ大とならねばならない、而も在滿の我が部隊は、百餘度の酷暑を過ぎたばかりで**十月には早くも結氷**期に入り再び朔風肌を刺すの極寒と闘はねばならない、かてて加へて出沒自在の匪賊は今尚跳梁を止めず、且つ學良軍隊の策動する匪賊の跳梁は今後更に一層深刻化すべく、**滿洲の野にある帝國陸軍將兵の慘たる辛勞は到底想像だも許さぬとこ**ろである

更に眼を對岸に向らすに**南支の狀勢亦た日夜不斷に不安にして**、多數同胞は生命財産の安固を期し得ず戰々兢々たる有樣である、この不安狀態の中に帝國臣民の保護に當つてゐるのは實に我が馬公要港部所屬の艦隊乘組み將兵である、晝夜を分たず不便を極むる海上勤務に從ふ將兵の勞苦亦本島**住民として默視するを得ぬ所**である

臺灣の官民は先に在滿部隊及び對岸の艦隊將兵に對し慰問の金品を贈つた事實はあるが、在滿部隊の如き今日では殆ど大部分交代を見てゐる、且つ滿洲事變一周年の今日、改めて第一線に立つ皇軍將兵の慰問をなすは銃後にある國民當然の義務である依つて本社に於ては今回總督府軍部、其他關係方面の諒解の下に在滿部隊及び對岸將兵に對し慰問袋を募り之を各軍艦に贈り其の勞を慰めんことを計畫した、**冀はくば現下の時局に鑑み本社の此の擧に奮て贊助を與へられんことを**

慰問袋募集規定

一、袋は縱一尺(鯨尺)約九寸幅六寸五分位の晒木綿地
一、袋には必ず住所氏名記入の事
一、袋へ入るる內容の價額は五拾錢以上
一、屆先は本社、地方は本社支局又は取次店
一、袋の中へは官給品(シャツ靴下、手袋等)以外假へば越中褌、タオル、手拭、ハンカチ、繪入の菓子、楊子、歯みがき、石鹸、封筒、用箋、ちり紙、繪はがき、雜誌類、流行唄本、慰問の手紙等(發火し、毀れ、臭氣あり、腐敗し易きもの、液體等不可)
一、慰問袋は紙上掲載を以て領收證に代ふ
一、慰問袋の募集締切は九月三十日迄
以上

臺灣日日新報社

カフエーの煙草 バラ賣り好成績

專賣局煙草課では本島煙草專賣の大衆化の一方法として臺北市內の主なるカフエーを指定小賣人として去る七月からバラ賣りにしてゐるが賣上げの成績は意外に良好であるので專賣局でもホクホクの狀態である

瑞穗丸より(來航)

曇天なれど追風にて快走す、十八日午後零時半港外着、岡田財務局長、石黑軍醫部長、會沢二郎、その他の諸氏多數乘組(基隆十七日發無電)

本社工場參觀

十七日臺北市旭尋常小學校六年生百八十名金井訓導引率

けふの催し

▲滿洲事變一周年記念行事 非常警備演習 午前七時より、殉職者慰靈祭 午前九時より新公園、愛國號飛翔 午前八時五十分同九時四十分、分列行進 午前十時より總督府前、野外講演 午後七時より新公園、本社活動寫眞上映 午後九時より新公園
▲航空ページェント 午前十一時より練兵場にて
▲川島佐伯個展 午前九時より本社樓上にて
▲第三回ハーモニカ演奏會 午後七時より鐵道ホテルにて
▲州下中等學校水泳大會 午前八時より北商プールにて
▲第二回女流個展 同校にて
▲七人制ラグビー 午後三時より帝大にて
▲全島高專水泳大會 午前九時より高校プールにて
▲兒童作品展 旭小學校にて
▲金魚品評會 午後七時より西門市場構內にて

戶籍法施行は不可能 近く共婚法實施か
本月末までに山本法務課長 草案を携へて上京

【東京電話十七日發】內臺人の共婚問題については久しき以前より研究を續けられ、當初に於ては本島人の慣習の異なるものある關係上民法の親族相續法をその儘適用するの不可能なる事情ありたる爲內地戶籍法をその儘臺灣に引用する事も自然**不可能**となり、結局一種の暫定的方法を設くるの外道なき狀態に陷り、爾來之が方法草案の作成に腐心してゐたが先年犬養內閣當時には再び內地戶籍法をその儘臺灣に施行するは不可能にあらずとの意見出で、この意見に基づき臺灣慣習調査を續けて來たが研究を重ねれば重ねる程不合理の點露出し、之をその儘實施する事は到底不可能なると云ふに**意見一致**し、又元の暫定的方法論に立返るの餘儀なき狀態となり、而も內臺人の共婚者も多數に上りをる事とて何時迄もこの儘放置しおく能はざる情勢である、旁今回は之が共婚法の作成を急ぐ事となり本月末迄に山本法務課長草案を携へて上京すべく今回は共婚問題の解決を見る模樣である

譽れの百六十一勇士 昨日高雄に上陸
官民の絕讚的歡迎裡に

【高雄電話】上海事變に參戰した內地陸戰の海軍陸戰隊太田、鮫島、野間大隊所屬の凱旋兵百六十一名を乘せた特務艦野島は十七日午前八時高雄に入港した、野口知事、小林市尹、泉助役、清水在鄕軍人分會長以下幹部連に高雄海友會員は

野口知事ら野島艦長を訪問

同艦に野島艦長を訪問懇なる慰問の辭を述べて退去した市役所では歡迎のため正午から別項の如く凱旋兵慰勞に野島乘組准士官以上を招待して官民合同の歡迎會を開催する外凱旋兵百六十一名、野島乘組員百四十四名に對し夫々入浴券、果物を贈り、又海水浴場、婦人會館を開放して休憩所にあてその勞を犒つたが歡迎會に臨んだ凱旋兵は散會後十八日午後二時迄自由行動をとつた

廿日基隆に寄港 臺北を見學
上海からの凱旋兵

皇國の精兵として上海の地に皇軍の武威を示し祖國に凱旋する上海陸戰隊凱旋兵百名を乘せた特務艦野島は二十日基隆に寄港するが午前十時基隆入港翌二十一日午後四時佐世保へ向けて基隆出港の豫定である、乘組員は二十日、二十一日の兩日共來北するが二十日は午前十一時十二分臺北着、圓山へ向ひ臺灣神社參拜後動物園を見學し午後二時二十八分臺北發歸隆する、二十一日は午前七時十一分基隆發列車で來北、同十時二十分發列車で歸隆することとなつてゐる、乘組員は艦長野間大佐以下准士官以上十五名、下士官兵百十名、陸戰隊員百名である

北海道の水害 想像以上の慘狀
全國的に救濟金募集

【東京十七日發電通】內務省社會局では北海道地方水害罹災民救濟のため十六日には富田社會部長が同地に出張し十七日歸來したがその報告に依れば慘狀甚だしく左の如し

謝介石總長の記念揮毫

滿洲國政府の正式承認の記念に、と豫め新京の本社通信員は謝外交總長に揮毫を求めておいたところ十五日の承認紀念日の記念に間に合はず十八日の滿洲事變一周年記念日に間に合つた、謝總長が特に本社に寄せた揮毫に曰く「木鐸金鐘」

七人制の ラグビー大會
一般は鐵團、高商殘り けふ決勝戰を續行

西部ラグビー協會臺灣支部主催の七人制ラグビー大會は十七日午後二時から臺北市富田町帝大グラウンドで擧行された、出場チームは中等部は臺北一中、臺北商業、臺北工業の三校、一般部は帝大、高校、高商、鐵團、三C、ABCで二時入場式があつて試合は二時半から開始されたが中等部では臺北一中、商業に、一般部は鐵團と高商が殘つて決勝戰は十八日に繼續された、十七日の試合結果左の如し

一般部第一次戰
帝大 33(23―0、10―0)0 ABC　レフリー今井
高商 18(5―0、13―3)3 三C　レフリー永嶺

一般部第二次戰
鐵團 10(5―9、5―0)9 帝大　レフリー有田

▲この一戰は事實上の優勝戰とし注目された開戰、形勢危くみられたが帝大一時間前の對ABC戰の疲れ癒えず惜しくもおしいチャンスを逸したに反し鐵團はただ一度のチャンスをものに山本トライ、鐵澤ゴールして五―〇前半をリードした後半三分、帝大兒塚右隅にトライ、ゴール僅かにはづれたが三點を返した、六分鐵山本トライ、鐵澤ゴール成つて計十點となるや帝大の猛追擊は七分と十四分に西澤、兒塚の二トライあつたが共に右隅からのキック入らず十對九帝大終始優勢に戰ひ三トライを得ながら惜しくも敗退す

高商 19(8―3、11―0)3 高校　レフリー永嶺

中等部リーグ戰
商業 19(6―0、13―0)0 工業　レフリー今井
一中 23(15―0、8―0)0 商業　レフリー今井

高商對鐵團の一般部決勝戰及び中等部の臺北一中對臺北工業戰は十八日午後三時から同じく帝大グラウンドで續行される

全島學生 「水上競技會」
第一日に橫林君の 二つの新記錄

第七回全島學生水上競技會第一日の競技は十七日午後二時より高等學校プールに於て擧行せられたが高工橫林選手は期待された如く百米自由型準決勝に於て一分三秒六、八百米自由型に於て十一分二秒七の臺灣新記錄を作つた(永瀬二十七度、二五米水路)
△八百米自由型入選者 一一分二秒七 橫林(高工)以下鳥越(高商)田澤(高等)許弘(高等)吉田(高商)諸井(高校)
△二百米自由型入選者 二分三十九秒 磯崎(高工)以下佐々(高商)[illegible]
△百米平泳入選者 三分八秒三 [illegible]
△百米自由型入選者 一分三秒六 橫林(高工)以下佐々(高商)二之湯(高等)橫林(帝大)平石(高工)作田(高校)
△四百米自由型入選者 五分五〇秒 磯崎(高工)以下[illegible]
△百米背泳入選者 一分二十五秒 黑岩(高工)以下[illegible]

新竹州下 庭球大會
組合せ決定

【新竹】新竹支部主催の第十回州下學校對抗庭球大會は十八日午前八時から新竹公學校コートにて擧行さるべく組合抽籤の結果左の如く決定した(大湖郡棄權)
△甲班(公學校)新竹―桃園、新竹―中壢、桃園―中壢、新竹―新市、中壢―新市、桃園―新市
△乙班(小學校)大溪―竹東、大溪―竹南、苗栗―竹南、竹南―竹東、大溪―苗栗、苗栗―竹東
以上リーグ戰に依り各班の第一位の四組を以て決勝戰を行ふものであるが既往の優勝團は左の如し
大正十五年新竹郡、昭和二年新竹郡、三年中壢郡、四年苗栗郡、五年竹東郡、六年新竹市

臺北州下中等學校 水泳大會
けふ北商プール

臺北州下中等學校體育聯盟主催の州下中等學校水泳大會は十八日午前八時から臺北市幸町臺北商業プールで開催される出場校は一師、二師、一中、二中、商業、工業の六校で優勝候補として一中が注目されてゐる

第五回婦人講座 終る

臺北市主催の第五回婦人講座は十七日の午後一時半より女子職業學校の講堂に於て五、六十名の婦人の出席で片山法學博士は「滿洲はどんな所か」と題して講演をなした、尚講談には呂井賀吉氏が「孝女秋色櫻と正直の德」といふ二題

グロナウ機 名古屋に向ふ

【平塚十七日發電通】名古屋に向ふ途中平塚の須賀海岸に不時着したグロナウ機は十七日午後一時半離水名古屋に向つた、搭乘者一同元氣である

名古屋に著水

【名古屋十七日發電通】グロナウ機は午後三時二十五分名古屋に著水した

絕食は 延期せず
ガンヂー決 意を語る

【ボンベー十六日發電通】聖雄ガンヂー氏が、イギリス政府の印度賤民階級選舉制に反抗して目下監禁中のエラウダ刑務所で九月二十日より絕食示威を斷行する旨發表するや各方面にセンセーションを惹起した、政府はこれを恐れたのか二十日夜半ガンヂーを釋放するに決したと傳へらる、然しガンヂーは各團體からの絕食示威延期の要請を拒絕し左の如き悲壯な決意を語つた
余は目的貫徹の爲め生命を賭して抗爭することを欣快とする、今や虐げられたるものの爲め犧牲となる機會を神が與へ給ふたので斷じて絕食を延期しない
賤民階級は十六日當地に大會を開きガンヂーに感謝の意を表すると共に輿論の喚起を高める決議を爲した

圖案懸賞廣告當籤者發表

曩に本社主催懸賞募集せし臺灣商業美術展覽會記念廣告の優良圖案投票の抽籤は去十五日本社に於て鄭官立會嚴正執行の結果左記の諸氏當籤す規定の賞品は近日本社より夫々發送する

第一回
一位(一等) 明治チョコレート(金メダル贈呈) 當選者 嘉義市西門町二ノ二〇 吳 鴻 賓
次位(二等) 三ツ矢サイダー(銀メダル贈呈) 同 上 新竹市東門外二四 カフエー銀座內 小 園
(等外) カルピス いづゝ香油

第二回
最高位(一等) 妙 布(金メダル贈呈) 當選者 新竹州湖口驛前 [illegible] 泉
次位(二等) ヘ ル プ(銀メダル贈呈) 同 上 高雄市新濱町一ノ一五 [illegible] 記
(等外) 赤十字葡萄酒 師岡一二三 小川吳服店

第三回
最高位(一等) 中將湯(金メダル贈呈) 當選者 基隆郡萬里庄狀間三 [illegible] 子
次位(二等) ス マ イ ル(銀メダル贈呈) 同 上 臺南市南門町一ノ四八 [illegible]
(等外) ウテナクリーム 森永チョコレート

第四回
最高位(一等) 花王石鹸(金メダル贈呈) 當選者 臺南州虎尾郡西螺街五五九 林 [illegible]
次位(二等) ヘチマコロン(銀メダル贈呈) 同 上 高雄市新濱町一丁目 久 富 [illegible]
(等外) 海貝米 島田商店

第五回
最高位(一等) オ セ ロ(金メダル贈呈) 當選者 臺北州七星郡松山庄松山衛生所內 荒 木 ま さ み
次位(二等) パ ミ ー ル(銀メダル贈呈) 同 上 基隆市仙洞町一〇〇 [illegible] 建
(等外) 三共オリザニン 日蓄ビクトローラ

第六回
最高位(一等) キャラコーマン(金メダル贈呈) 當選者 臺中市綠町三ノ五 王 [illegible] 木
次位(二等) トカビン(銀メダル贈呈) 同 上 臺中市旭町官舍 古 市 [illegible]
(等外) メイアド ポスタカラー ヤマサ醬油 宮田自轉車

臺灣日日新報社廣告部

日活現代劇部超特作・キング連載・原作菊池寬・監督田坂具隆
入江たか子・瀧花久子・峰吟子・井染四郎共演
青春の血潮は躍る 心の日月 前後篇 一擧上映
千恵プロ特作日活現代劇・原作長谷川伸・脚色監督稻垣浩
片岡千恵藏・山田五十鈴・春日壽々子主演
番場の忠太郎 瞼の母
大每支局發行の優待割引券御利用下さい
新世界館

漢文 臺灣日日新報

中華通告聯盟全文 希速以適當策應付時局

十七日南京電。國民政府之提出聯盟通告全文如左。九月十八日以來。日本機關[illegible]政策。而其唯一目的。在[illegible]。種々之[illegible]。日益猛烈。至今日遂承認滿洲。其承認直徹歷代之滿洲[illegible]政策。侵害中華國家之保全。聯盟規約第十條。應有參加各自國領土主權保全之規定。滿洲國全係日本之[illegible]。實態悉在。日本人之[illegible]。日本承認滿洲。恰如承認自己[illegible]行爲。觀日本與滿洲國所謂議定書。乃片務的不平等條約。日本于東三省。欲作[illegible]野心。照議定書。放任滿洲國之國防。此以後不獨爲中國。乃脅威世界平和之重大事。不得不爲指摘。日華紛爭。自提出聯盟以來。各國唯求解決。調査團報告未審議。聯盟不欲時局擴大。雖再三注意。日本獨敢然[illegible]而承認之。可謂極端蔑視聯盟之權威。如此情態。希望聯盟速採有效適切方策。以與對目前之局面。

大藏省關稅調委幹事 開關稅改正調查

十七日東京電。大藏省。基于去六月之臨時議會。提出關稅定率法中改正案時之公約。就當時三成五分附加稅增徵之從量稅改正。所謂漲上要些品目。新還開關稅調査委員會幹事會。急爲適當講合提案之準備。而最近因滙水大低落。輸入被防遏。實質的與關稅漲上。同樣效果。若更漲上關稅。則關稅收入。或反減少。對消費者階級。雖考慮損失及外國之報復關稅而料不見有好影響。今回關稅改正案。對現在所要望之藥品。染料。寘田。農家副業品等。藉以增課。將國內產業保護。以限制待爲有效之品目者。

對九國條約關係國 國民政府發通牒

十六日南京電。國民政府。十六日夜。對九箇國條約調印國及加入國之英美法意以下十二箇國。發送長文通牒。于午後十一時發表如左。日本之承認滿洲國。其抵觸九箇國條約。自不容疑。因而對過去一年間。日本之于滿洲行動。所發生事態。希採正當且有效之處置。

修繕及新設 各驛倉庫 按一萬圓

鐵道部。訂十月一日起。辨理貨物。小荷物代金引換。一面各驛貨物保管倉庫。頗感狹隘。故擬修繕及新設倉庫。該費用按一萬圓。不久著手工事。又代金引換辨理事務。照前在貨物係取扱處辨理。各驛擬增員二三名云。

電力社配電 架設高壓鐵柱 準備調查中

臺灣電力會社。爲日月潭工事進步。若完成後。要配電于全島。現準備架設特別高壓南北兩幹線鐵柱。去十五日。該旬辦人。共登社。太田組。古賀組諸代表。到臺南。著手調査山地豫定線。右架設鐵柱外。更在新營郡小梅庄及新化郡山上庄設置開閉所。臺南變電所。按備有三萬三千[illegible]電力。次則高雄送電線工事。按明年二月頃全部竣功。

員林永靖庄 宣傳米突 開度量衡器展

員林郡永靖庄當局。訂來九月十九日起。對全庄民欲使實施米突法度量衡。就其宣傳法決定如左舉行

一、度量衡器展覽會
會場 永靖庄消費市場
會期 自九月十九日起三日間

二、度量衡所長講演。
場所 永靖之山國王廟
日時 九月十八日午後七時

三、活動寫眞映寫。
場所 永靖庄消費市場

中外要電

劉珍年軍攻復榘

天津十七日發陸軍省著電。十六日劉珍年軍。於平度附近。爲攻擊韓復榘軍。韓急派部隊。自己赤于邸濟沿線羅縣。前進警戒。原因不明。羅縣其他惡難民。多數避難濟南。

北華方面大影響

十七日東京電。關劉珍年對韓復榘挑戰。軍部所見如次。尚無詳報。眞相不明。韓反蔣反張派。劉與蔣張有親密關係。併劉蔣兵。而對擁大兵之韓挑戰者。料有複雜事情。或觀測蔣及張在其背後。又與前頃張宗昌暗殺。似有關係者。要之北華方面。應有相當重大影響也。

首相西下或延期

十七日東京電。齋藤首相爲時局匡救。自力更生之街頭宣傳。本定二十一日赴大阪。而仍在四谷私邸靜養中。因周圍極力勸其靜養。結局西下或延期。

滿洲事變記念 舉映畫夕

臺北市役所。及本社聯合主催滿洲事變一周年記念之講演及映畫夕。本夜七時。在新公園廣場。若逢降雨。映畫則延期。講演於同時刻。依無線電音放送。其順序。即映畫事國一致二卷。講演。哈爾賓歸來。石黑軍醫部長。同滿洲與臺灣。河村本社長。映畫。觀滿家。二卷。其中講演。依無線電音。放送於場內。及全島云。

督府直接 監查信組

督府連絡州郡。對信用組合。不時監査。其第二回監査。以殖產局商工課小副川。川口兩屬爲中心。實施于枋寮屏東兩地。內容良好。開如屏東信用組合。內部抗爭雖烈。而業務上無大缺陷。至十三夜監査告完。以後擬對農村信用組合之不時監査。適宜舉行云。

南州警務部 巡查部長口試

臺南州警務部施行之巡查部長甄別。投考者州下計百名。初回筆記試驗。合格者四十名。去十三日。再行口述試驗。經得合格者三十名。於十六日發表。就中臺人之及第者。臺南警署王得財君。除俱內地人。即警務部四名。北門郡四名。彰化郡二名。警察署五名。新營郡三名。嘉義警署一名。斗六郡三名。虎尾郡二名。會文郡二名。東石郡四名。

募集論文 社會事業協會

臺灣社會事業協會。今回對州下在住者。募集研究論文。該題目如左。

一、振興市街庄之社會事業具體的方法。

二、關改善習俗具體的方策。

右一人應募二題亦可。至十月二十日截止。寄稿處臺中州教育課內。賞金一等三十圓一名。二等二十圓二名。三等十圓三名。

赤山傷案 被害者死亡

鳳山街赤山人王進財。去五日午後六時頃。被同所徐阿闖。斬傷後脚肋。一時生命陷於危篤。雖經醫治。終無所效。至十四日午前十時頃。在自宅死亡。被害者現尚留置鳳山郡街。不日以傷害致死罪。送檢察局究辦云。

又詐欺 又逮捕 前科七犯出獄後

臺南州會文郡下營庄茅港尾蔡石虎。年三十一。曾犯竊盜詐欺橫領等罪。入獄七次。釋出未幾。去七日。又詭稱爲曾文郡麻豆街寮子廊人黃總恭。赴臺南市花園町三丁目李耍處。向李之妻。言渠與李深有交情。客番因來南購牛。恨金不足。遂詐其八圓。自是去如黃鶴。至十五日下午三時許。獨自徘徊於市。爲臺南警署川田。陳兩刑事瞥見。以其行跡可疑。遂會同明治町派出所陳蔡兩警官。將其捕獲。一詢之餘。眞供不諱。搜其身畔。尚存現款三十二圓餘。當局以其必有餘罪。現拘於警署追究中云。

東鐵機關車所有權 蘇俄對滿通牒

十六日莫斯科電。蘇俄政府。去十二日。對滿洲國政府。以東華鐵道機關車。言已完全讓渡蘇俄。東華鐵道。依北京奉天兩協定。屬蘇俄聯邦所有。在俄滿兩國之共同管理下。以此意味發通牒。本日將該通牒內容發表。當地政界。因蘇俄政府。對滿洲國强調東華鐵道完全所有權。頗視爲重要。

時評

滿洲事變。倏忽一年。所謂紀念者。當紀當念先烈之犧牲。以爲後人。造成機會。開拓進路。心其心事其事。以保守之。以光大之。

○若徒誇一時之豐功偉烈。不顧前途幾多荊棘。不籌及協力排除。只管眼前經濟之利益。如主結互惠條約者。宜乎外務省以不急緩之也。

○承認所關。中國勿論。聯盟勢亦相當論議。然考之往事。如比利時離荷蘭。希臘離土耳其。南美諸國離西班牙。外國莫不早承認之。彼此覺悟可矣。

○滿洲國。除造伊始。而北部遽見水災。至五百萬人。其中百萬尤岌々不可終日。大有變爲馬賊之憂。其危且甚。亦甚矣哉。仁人志士。火速救之。

○俄國乘機照會滿洲國。主張東路所有權。意國則許承認爲至當。所處不同歟。見解亦殊歟。

○長官歸來。盛稱大臣議員各在議會。認眞討論。他日督府評議會。及州市街庄協議會。雖不能至。亦當向往之。知當此非常之秋。參加努力如何。

○臺灣特產物。如芭蕉實之於內地。之於朝鮮。之於對岸。今又於滿洲。擴張販路。無微不至。無遠弗及。機關之力。可謂絕大。

○木島東部。試掘砂金。日得二百八十圓。內地由陸發見大金鑛。查勘分析。最高千分二。最低十萬分二。二者成功。國家經濟富瑩。從而獎勵可矣。

○農漁村。融通金額。按四十萬圓。融通於中人以上乎。沒却救濟宗旨矣。奈中人以下。恒乏人爲之呼救何。呼救亦未必能成何。

○外此可無乎。可急乎。

○亂愛教員瀆職。女生醵款慰問。當路阻之宜。新莊郡某公校長。戲弄女教員。痛打下級生。數日而死。雖未見結果。不當嚴究乎。

鐵道代金引換制度 引換物至二千圓 自來月一日起實施

鐵道部代金引換制度實施趣旨。如從來商人取引上之代金月末支拂。該不生產的資本運用。乃生產者或卸商人所最苦痛者。至少于引換現品。徵取代金爲必要。然而對遠隔地發送之商品代。其時商人自行徵取。寄屆不能。斯時若鐵道代商人。于交換現品時。徵取代金。既得確實且得迅速徵取。如此雖如何遠隔之地。或信用程度不明。便可安心交易。內地及朝鮮各鐵道。早有著眼此點。實施代金引換制度。于經濟界。大奏效果。故鐵道部。亦決定來十月一日起。設小貨物及貨物代金引換制度。以圖商當兩者之利益。其辦理大要如次。

一、其辦理驛。

▲發驛 基隆、臺北、萬華、板橋、桃園、中壢、新竹、竹南、大甲、清水、彰化、員林、田中、二水、斗六、斗南、嘉義、新營、番子田、臺南、岡山、宜蘭、羅東、蘇澳、大稻埕、淡水、苗栗、豐原、臺中、集々、外車埕

▲着驛局線各驛（除臺東線）又臺灣內地間連帶荷物。亦辦理代金引換

二、申入法 託送貨物與代金引換。欲委託鐵道。于貨物託送時。連送狀記入引換金額。小貨物爲代金引換。只爲申告。

三、引渡法 付配達者。在指定配達地。留于驛者在客驛。以代金引換引渡貨物。

四、受取法 于鐵道支拂引換代金。通知其日時。貨物託送之際。于代金引換證記入住所氏名捺印後。持到貨物發送驛支金引換。

五、引換代金之支拂時間 在發驛支拂引換代金。于午前八時至午後四時

六、代金引換辦理品物 小貨物及貨。亦均辦理。

七、下記貨物不辦理。危險品。付貨物引換證。新聞紙。鮮魚介蝦類。動物。鮮魚。蠶種。其他易于變質腐敗者。

八、手數料。

引換代金至二十圓 十錢
同 至三十圓 十三錢
同 至五十圓 二十錢
同 至百圓 二十七錢
同 超過百圓者。對每增百圓。徵取十錢。

引換代金額爲二千圓以下。

使用完了教科書 運動經濟活用 出版會社起大恐慌

小學校教科書交換會。最近到處計畫。即小學兒童教科書。各自於其年使用後。大抵廢棄。値新學期。雖貧困家庭之兒童。亦無理使之新購。其金額。全國合計。實達數百萬圓之巨。因是醱刻發行之圖書會社。每年獲金近百萬圓。爲教育界之一問題。鑑此事實。爲圖省去此冗費。發成廢物利用習慣起見。對該使用後之各兒童教科書。請各家庭寄附。以之提供於次回學年之入用者。完全消耗。自勿待言。若此徹底的實行。各兒童。一學年之教科書。自得節約。全國一千萬兒童之節約額。實達莫大。受影響者。其唯教科書發行會社云。

詐商店物品 逃走不知去向

斗六街林內四九五番地張岸。年二十餘。自前月來對斗六街永發商買砂店。販及什貨。金百四十一圓十錢。對裕泰商店。買什貨金百二十一圓九錢。對芳源肥料店。買肥料金四百九十四圓十錢。對泉豐商店。買什貨金九十七圓十錢。對和發公司。買粉類金五十九圓十錢。計九百十二圓四十九錢。皆約於近日中淸還。實則貨物入手後。即轉賣于他處。逃走不知去向。上記諸店。始覺被騙。月十六。連署提出告訴狀於郡警察課。求爲查緝云。

航空曲藝演習 本日午前十一時起

愛國臺灣號二機。本早由臺北練兵場離陸。就歸還屏東之途。午前十時起。再舉航空曲藝演習。日野宮森巖。乘落下傘降下。空中亂舞後。綢行模擬都市爆破。繼梯吊下等。互一時間內。逐次演習空中曲藝。按至正午終了。各小公學校生徒。中等學校生徒約一萬。於滿洲事變一周年記念日。總督府前之分列行進完了同時。得以觀覽此空中曲藝演習云。

亭仔脚崩落

瑞芳庄柑子瀨八十四番地呂烏家屋。去十六日夜。更于九時五十分頃。爲亭子脚全部崩落。發一如雷鳴山裂之大音響。附近住民。鬨然驚醒。一時大譁。原因爲屋蓋梁木腐朽。人畜全無損傷云。

墜落下水溝 旋即死亡

嘉義市南門町人。羅德俊。年逾不惑。去十六日正午。至同市東門噴水南方。忽墜落大下水溝。旋即氣絕。同管區警官接報。急赴現場。並託中島醫師施救。同日午後一時死亡。因交付其家族埋葬云。

赤崁食堂給仕斃命 爲漏電觸電扇機

臺南市本町三丁目赤崁食堂之跑堂。陳建泰。年十七。去十六日午前一時半閉店後。方在收拾椅棹之際。偶因不愼。觸及電扇。登時斃命。臺南警署接報。高井司法主任。立偕堀籠警部補。前往檢驗。以其死得離奇。不明其爲觸電或因急病喪命。乃召電力社工務技師。前往調査。結局知係漏電致死。遂命家人收殮。

自治問題亦向首相陳情 林獻堂氏談

林獻堂氏。爲米穀統制陳情上京。十六日歸臺。就時事問題談曰。臺灣自治問題。臺灣文化或思想狀態。不劣於朝鮮且爲穩健。爲官民一般所翹望之今日。臺灣亦希施行地方自治制。自是當然。地方自治制。屬合法的要求。是故陳情團解散後。往首相官邸。訪問齋藤首相。希早施行地方自治制。與之懇談。並就過去之事情等。種々會談。農村救濟問題。臺灣農村救濟案。有如新聞報道。[illegible]者。非是地方農村救濟。唯以地方農村救濟之名。其費用大半。使川於都市市區改正。當局或云臺灣農村納稅成績佳良。無甚困窮。故無救濟之要。然有如貴紙所報。臺灣農村之中。困窮之程度。漸深刻化。間有鬻子女納稅者。故若當局。眞以救濟農村爲目的者。希以救濟費全部。充爲農村救濟也。次互及義務教育。共婚法。信託法諸問題云。

口角後持刀 傷後頭部等 及母右手

基隆市瀧川町人黃來。年四十。去十六日午後七時。有同地人。徐萬來。年十九。豪飮後到黃家。雙方遂起口角。黃即持出菜刀。傷徐後頭部等處。又黃之母許氏快。年六十一。聞聲馳至。亦被其子傷右手。黃自現場走脫。現由當局搜索中云。

採取砂金 訴呑沒鑛區

基隆市入船町人。四宮正三助。北澤源一郎。烏簑彌。吉川良太郎四氏。客年間。共同出資七千圓。組一合資會社。在基隆郡瑞芳庄鱗魚坑基隆川。採取砂金中。最近四宮。北川兩氏爲代表。更對當局提出增區願書。吉川烏簑兩氏。疑前記出願鑛區。被四宮。北川兩氏吞沒。訴于基隆署。現由松野警部補手究問中云。

蘇澳

習米突法

度量衡所。去十四日午後二時。假公會堂。開米突法講習。甲木郡守。庶務。警察兩課長。庄長等列席。講習者。庶務課員。警察課員。及庄吏員。概一般商人。至午後四時餘散會。

盜牽水牛

花蓮港廳平埜人李朱。年五十二。去一日。由花蓮港。盜牽水牛一頭。假約百餘圓。欲到宜蘭販賣。事被大南澳分室探知。各處緊非常網。賊自知不能脫。將水牛放在南澳。即欲逃走。午後八時半。隱在南溪溪底上坂標。被南溪駐在所巡査鬩見。拘入大南澳分室訊問。水牛由飼主到大南澳分室領返。犯人尙留置云。

豚疫猖獗

郡下猴々。頂寮。隆恩。馬賽。功勞埔。大坑罟。隆丁。新城。磁子脚。各處鴨豚。發生虎疫。豚死百餘頭。鷄鴨不計其數。目下郡當局。極力預防。期徹底撲滅云。

中秋寂寞

去十五日古中秋。驟雨傾盆。入夜依然。市況寂々。有組觀月者。寥寂無月。男女嬉遊絕少興趣云。

豐原

模範橘柑

豐原街役場勸業係。自去年春間。即向員林郡下購入優良柑橘苗木數百株。在豐原水源地附近。經營一區模範柑橘園。其後苗木發育甚佳。現既有結實者。開明年春初。欲依插枝繁殖法而栽植苗木。以分配管內熱心栽培果實類諸農家云。

鄉軍點呼

豐原及東勢兩郡下在鄉軍人之簡閱點呼。去十四日午前八時。在豐原郡役所廣庭執行。是日出席受點呼之鄉軍。兩郡計四十余名。由執行官臺中少佐。殿重執行。至十一時終了。乃作講評。是日早朝。阿部聯隊司令官。由臺中乘自動車來豐。視察點呼之實況云。

竹山

部落懇談

竹山信和。爲欲聽取組合員意見。及宣傳同組合經營方針。使一般了解。以謀共存共榮之目的。訂來十二月初旬起。擬在坷子坑陳習氏宅。勞水坑公學校。東埔納國姓廟。大坑國姓會內。牛子林劉于力氏宅。福興慶振發氏宅。計六處。開部落懇談會。講師各役員分擔。

指導講習

竹山郡下公學校。按自來十八日。至二十七日。十日間。欲向按近三年間卒業生。施與指導講習。講師爲庶務課長。興殖主事。信組理事。學校職員等。科目則。公民科。國語科。實科。場所乃竹山十八日。過溪十九日。勞水坑二十日。東埔蚋二十一日外數處。

青園文庫

竹山郡聯合青年團。從前所募集一般有志者寄附之書籍。遂一四六九冊。随即分配各團。十五日。各青團均創立青年文庫。

斗六

鷄盜被捕

斗六郡古坑庄高厝林子頭人林長恩。年十九。與林進金年十八兩人共謀。本月十二日夜。盜同庄人之鷄二十一隻。事被當地巡查探知。潛逃于同庄外之甘蔗園中。去十四夜。從其熟睡中擊之。將兩人捕送到郡。目下由司法係取調中。

庄長重任

郡下古坑庄長吳桂春氏。本月十五日任期滿了。同日再任。

假冒密偵

虎尾郡虎尾四二番地廖源淵。年近不惑。以飲食販賣爲業。每自稱某商會刑事密偵。恒出沒行不法行爲。去八月中旬。在法院出張所邊。搜查當郡番社一三二〇番地菜商王賢之身邊衣裳。且往市場搜查其業。事被某巡査告發。

美人投票

斗六郡酒類煙草小賣人組合主催之美人投票。月十六日午後四時。集郡下各料理店所屬藝妓。於泉豐酒類賣捌所。舉行第一回開票。總票數三千三百五十九票。個人等級及得點數列左。

一等 三百二十點 斗南金鳳樓 金蓮仔
二等 三百一點 斗六小逢萊 阿鳳仔
三等 二百四十三票 斗六樂遊亭 阿里仔

以下省略。尙次回來本月三十日。

舉慰靈祭

帝國軍人後援會。臺南州斗六分會。斗六街主催。對來九月十八日滿洲事變勃發一週年記念日。午後零時半。在斗六街公會堂。執行慰靈祭遙拜式。式後在公會堂慶問。開時局講演。歡迎一般聽講。

集慰問袋

嘉義電燈會社職員愛國婦人會會員島田季昌氏。依愛國婦人會之趣旨。爲慰問滿洲派遣軍人。對斗六街有志。配付慰問袋。現募集中。

北港

國語演習

臺南州共榮會北港郡支會。者番爲獎勵郡下各公校卒業生。及國語講習生之國語程度。並獎勵國語普及。定來十月八日午前九時半起。假北港公會堂。開國語演習會。而考查結果。成績優良者。再使出演於臺南州主催國語演習會。及國語普及放送。目下各街庄。正將出演者選定云。

保護宣傳

去十三日免囚者保護日。北港郡更生會。爲圖一般民衆徹底。將三成協會淡付之宣傳單。囑各街庄役場。配付各戶。翌夜下午七時起。假北港公會堂。開保護宣傳之活動寫眞。以便一般觀覽云。

庄事監查

各庄事務監查。本擬去八月中全部實行。奈被淫雨所阻。竟延于本月十二日起三日間。以岡山庄爲最後。監查至十四日正午畢。既由豐澤郡守。講評乃散云。

岡山

講度量衡

岡山庄。主催度量衡講習會。定來二十日午前九時。開於岡山公會堂。講習生。街庄吏員。漁業組合。學校並業組合職員。其他仲買人等。講師聘臺北山口度量衡所長外一名云。

農家賣買

岡山郡岡山。例於古中秋前一日。有農家買賣祭品。餘多農具。漁具。竪籠。竹料竹編類。果集于街路兩邊。殊如郡役所前。至媽祖廟前。幾乎擁擠不開。挑賣販而來者。有數百擔。自午前八時。起至下午二時。極呈熱鬧。開有遠自新化部關廟族山郡田寮及沿海岸方面來者。不勝其數云。

鳳山

開競作

鳳山街小作改善委員會。去十三日午前十時。開於街役場會議室。出席委員二十名。是日山崎街長[illegible]上。會議事項。即關於競作會開催及其他事業進行方法數件。至午鐘鳴十二時畢議。然後一同在世界樓宴會。

運動管理

鳳山街開灘望王。所有財產田畑十餘甲。及現金五萬餘圓。元係令汝駛氏管理。自李死後。派下暗中運動管理者頗多。將來鹿死誰手。頗堪注目。

水稻預想

鳳山郡下本期水稻。因受蟲害。比諸例年之收穫。豫想約減少二成。

開觀月會

既報鳳山公學校兒童保護者會主催之中秋觀月會。去十五日午後六點半。開於鳳山座空地。會員一百八十七名。首由會長王超英氏。述開會辭。然後昭宴。設有福引及活動寫眞之開映。至鐘鳴十一點。各盡興而散。

希望補修

鳳山北門田草埔間道路。係鳳山郡下有數之產業道路。自數年來。未曾一回修補。若逢雨期。更成交通杜絕。因此通行者嗟歎之聲。不堪耳聞。望當局設法補修爲是。

詩壇

病中偶作　李春霖

山居高臥處。車馬往來稀。夢醒風簷樹。燈殘月照帷。愁鞁吟思減。病與壯心違。伏枕無聊日。從容見息機。

洪水後谷寮村　君函詢

麟溪花事　嘯霞　楊仲佐

平生不厭爲花忙。雨笠煙簑歲月長。却怪遇爽偏孟浪。又嫌寅伯太猖狂。宇中蘭菊仍蒼翠。墻角杏梅盡折傷。春到究誰消息報。獨留瘦蕊傲秋霜。

信口而出。不假思索。似得力自白香山者。　潤菴沒評

廣告

海山郡土城庄南水坑字冷水坑二八五番地[illegible]
昭和七年九月十八日

優於濕布
濕布に優る
衛氣保齋
エキホス
優良國產品 價格低廉
咽喉痛、肺炎、筋肉痛、腰痛、打撲傷、運動後筋肉疲勞、肩背拘急、火傷
百瓦 五百瓦 二百五十瓦 二千瓦
(全國知名藥店販賣之)
發賣元 株式會社 武田長兵衛商店 株式會社 塩野義商店
製造元 二巴合名會社
(大阪市東區道修町)